





А К А Д Е М И Я Н А У К С С С Р

**МОНЕТЫ  
СТРАН ЗАРУБЕЖНОЙ  
АЗИИ И АФРИКИ  
XIX—XX века**

КАТАЛОГ

Составители

*Д. И. Мошнягин и А. Б. Жук*



ИЗДАТЕЛЬСТВО «НАУКА»  
ГЛАВНАЯ РЕДАКЦИЯ ВОСТОЧНОЙ ЛИТЕРАТУРЫ  
Москва 1967

Каталог монет зарубежной Азии и Африки включает описание свыше 3000 монет XIX и XX веков. Более 2000 изображений дают представление о всех приведенных в каталоге типах монет.

## МОНЕТЫ СТРАН ЗАРУБЕЖНОЙ АЗИИ И АФРИКИ.

XIX—XX века

К а т а л о г

*Утверждено к печати Секцией восточной литературы РИСО Академии наук СССР*

Редактор *М. И. Штемпель*  
Художник *Ю. П. Трапачев*      Технический редактор *С. В. Цветкова*  
Художественный редактор *Н. Р. Бескин*      Корректор *А. В. Попкова*

---

Сдано в набор 11/X 1965 г.      Подписано к печати 17/1 1967 г.      А-00606.      Формат 70×108<sup>1/16</sup>.      Печ. л. 16,0.      Усл. п. л. 22,4.      Уч.-изд. л. 18,39.      Тираж 12 000 экз.  
Изд. № 1446.      Зак. № 539.      Цена 2 р. 45 к.

---

Главная редакция восточной литературы издательства «Наука»  
Москва, Центр, Армянский пер., 2

1-я типография издательства «Наука». Ленинград, В-34, 9 линия, дом 12

## СОДЕРЖАНИЕ\*

От составителей . . . . .	9
Пользование каталогом . . . . .	10
О датировке монет . . . . .	12
Курс валют (в рублях) стран зарубежной Азии и Африки . . . . .	16

### АЗИЯ

Аомынь (Макао) . . . . .	21, <i>133</i>
Афганистан . . . . .	21, <i>133</i>
Бирма . . . . .	23, <i>137</i>
а) Королевство . . . . .	23, <i>137</i>
б) Республика . . . . .	24, <i>137</i>
Борнео Британское . . . . .	24, <i>138</i>
а) Британское Северное Борнео . . . . .	24, <i>138</i>
б) Лабуан . . . . .	24, <i>138</i>
в) Бруней . . . . .	24, <i>138</i>
г) Саравак . . . . .	24, <i>138</i>
Бутан . . . . .	25, <i>139</i>
Вьетнам . . . . .	25, <i>140</i>
а) Империя Вьетнам . . . . .	25, <i>140</i>
б) Аннам . . . . .	27, <i>141</i>
в) Кохинхина . . . . .	27, <i>141</i>
г) Тонкин . . . . .	27, <i>142</i>
д) Демократическая Республика Вьетнам (ДРВ) . . . . .	27, <i>142</i>
Израиль . . . . .	27, <i>143</i>
Индия . . . . .	28, <i>145</i>
а) Британская Индия . . . . .	28, <i>145</i>
б) Провинции и княжества Британской Индии . . . . .	30, <i>146</i>
Алвар . . . . .	30, <i>146</i>
Барода . . . . .	30, <i>146</i>
Бахавалпур . . . . .	30, <i>146</i>
Бенгалия . . . . .	30, <i>147</i>
Биканир . . . . .	30, <i>147</i>
Бомбей . . . . .	31, <i>147</i>
Бунди . . . . .	31, <i>148</i>
Бхаратпур . . . . .	31, <i>148</i>
Бхопал . . . . .	31, <i>148</i>

\* Цифры, набранные курсивом, указывают страницы иллюстраций.

Гвалиур . . . . .	31, 148
Девас (младшая линия) . . . . .	32, 148
Девас (старшая линия) . . . . .	32, 148
Джайпур . . . . .	32, 149
Джанджира . . . . .	32, 149
Джаора . . . . .	32, 149
Джодхпур . . . . .	32, 149
Джувагар . . . . .	32, 150
Дхар . . . . .	32, 150
Индур . . . . .	33, 150
Камбей . . . . .	33, 150
Кач . . . . .	33, 151
Кашмир . . . . .	34 —
Мадрас . . . . .	34, 152
Мевар (Удайпур) . . . . .	35, 152
Наванагар (Джамнагар) . . . . .	35, 153
Пудуккоттай . . . . .	35, 153
Ратлам . . . . .	35, 153
Сайлана . . . . .	35, 153
Телличерри . . . . .	35, 153
Тонк . . . . .	35, 153
Траванкур . . . . .	35, 154
Хайдарабад . . . . .	36, 154
в) Другие иностранные владения в Индии . . . . .	37, 155
Португальская Индия (Гоа, Даман Диу) . . . . .	37, 155
Датская Индия . . . . .	40, 157
Французская Индия . . . . .	40, 157
г) Индия (независимая) . . . . .	41, 157
Индокитай Французский . . . . .	41, 158
Индонезия . . . . .	42, 159
а) Британские торговые выпуски для отдельных княжеств и районов . . . . .	42, 159
Аче . . . . .	42, 159
Дели . . . . .	42, 159
Минангкабау . . . . .	42, 159
Сиак . . . . .	42, 159
Сулавеси (Целебес) . . . . .	42, 159
Суматра . . . . .	42, 159
Трумон . . . . .	42, 160
б) Нидерландская Индия . . . . .	43, 160
в) Республика . . . . .	44, 161
Иордания . . . . .	45, 162
Ирак . . . . .	45, 162
а) Королевство . . . . .	45, 162
б) Республика . . . . .	46, 163
Иран . . . . .	46, 164
Йемен . . . . .	48, 166
а) Королевство . . . . .	48, 166
б) Республика . . . . .	49, 167
Камбоджа . . . . .	49, 167
Кипр . . . . .	50, 168
а) Колония Великобритании . . . . .	50, 168
б) Республика . . . . .	51, 168
Китай . . . . .	51, 169
А. Империя . . . . .	54, 171
а) Централизованные выпуски . . . . .	54, 171

б) Провинциальные выпуски . . . . .	55, 173
Аньхуэй . . . . .	55, 173
Аньхуэй и Цзянсу (Цзяннань) . . . . .	55, 173
Ганьсу . . . . .	56, 174
Гирин (Цзилинь) . . . . .	56, 174
Гуйчжоу . . . . .	57, 174
Гуандун . . . . .	57, 175
Северо-Восточные провинции (Дунбэй) . . . . .	57, 175
Синьцзян . . . . .	58, 176
Сычуань . . . . .	58, 177
Тайвань . . . . .	59, 178
Тибет . . . . .	59, 179
Фуцзянь . . . . .	59, 179
Хубэй . . . . .	60, 179
Хунань . . . . .	60, 180
Хэнань . . . . .	60, 180
Цзянси . . . . .	61, 180
Цзянсу . . . . .	61, 180
Чжэцзян . . . . .	61, 181
Чжили . . . . .	61, 181
Шаньдун . . . . .	62, 181
Шаньси . . . . .	62, 181
Шэньси . . . . .	62, 182
Юньнань . . . . .	62, 182
в) Цзяочжоу (Киао-Чао) . . . . .	63, 182
Б. Республика . . . . .	63, 182
а) Централизованные выпуски . . . . .	63, 182
б) Провинциальные выпуски . . . . .	64, 186
Аньхуэй . . . . .	64, 186
Ганьсу . . . . .	64, 186
Гуандун . . . . .	64, 187
Гуанси . . . . .	65, 187
Гуйчжоу . . . . .	65, 187
Северо-Восточные провинции (Дунбэй) . . . . .	65, 187
Синьцзян . . . . .	65, 187
Сычуань . . . . .	65, 188
Тибет . . . . .	66, 188
Фуцзянь . . . . .	66, 189
Хубэй . . . . .	66, 190
Хубэй и Хунань . . . . .	66, 190
Хунань . . . . .	66, 190
Хэнань . . . . .	67, 190
Цзянси . . . . .	67, 191
Цзянсу . . . . .	67 —
Чжили . . . . .	67, 191
Чжэцзян . . . . .	67, 191
Шаньси . . . . .	67, 191
Шэньси . . . . .	67, 191
Юньнань . . . . .	67, 191
В. Территории Китая, на которых в период японской оккупации существовали марионеточные правительства . . . . .	68, 192
а) Маньчжоу-го . . . . .	68, 192
б) Хэбэй . . . . .	68, 193
в) Внутренняя Монголия . . . . .	68, 193
г) Северные провинции . . . . .	68, 193

Г. Совстские районы Китая . . . . .	68, 193
Д. Китайская Народная Республика (КНР) . . . . .	69, 194
Корея . . . . .	69, 195
а) Королевство . . . . .	69, 195
б) Корейская Народно-Демократическая Республика (КНДР) . . . . .	70, 196
Кувейт . . . . .	70, 196
Лаос . . . . .	70, 196
Ливан . . . . .	70, 197
а) Подмандатная территория Франции . . . . .	70, 197
б) Независимая республика . . . . .	71, 197
Малайя . . . . .	71, 198
а) Британские торговые выпуски для отдельных княжеств и районов	71, 198
Малакка . . . . .	71, 198
Пенанг . . . . .	71, 198
Перак . . . . .	71, 198
Селангор . . . . .	71, 198
Трегану . . . . .	71, 198
б) Кедах, княжество . . . . .	71 —
в) Стрейтс-Сетлментс . . . . .	72, 199
г) Малайя . . . . .	73, 199
д) Малайя и Британское Борнео . . . . .	73, 200
Мальдивские о-ва . . . . .	73, 200
Монгольская Народная Республика (МНР) . . . . .	74, 200
Непал . . . . .	74, 201
Оман и Маскат . . . . .	77, 202
Пакистан . . . . .	77, 203
Палестина . . . . .	78, 203
Саудовская Аравия . . . . .	79, 204
а) Неджд . . . . .	79, 204
б) Хиджаз . . . . .	79, 204
в) Саудовская Аравия . . . . .	79, 205
Сирия . . . . .	80, 205
а) Подмандатная территория Франции . . . . .	80, 205
б) Независимая республика . . . . .	80, 206
в) Сирийский район ОАР . . . . .	80, 206
Сянган (Гонконг) . . . . .	81, 207
Таиланд . . . . .	82, 208
а) Южные (малайские) провинции Таиланда . . . . .	84, 209
Лигор . . . . .	84 —
Патани . . . . .	84, 209
Сингора . . . . .	84, 209
О-в Тимор . . . . .	85, 210
Турция . . . . .	85, 210
а) Османская империя . . . . .	85, 210
б) Республика . . . . .	87, 211
Филиппины . . . . .	88, 212
а) Колония Испании . . . . .	88, 212
б) Колония США . . . . .	88, 213
Автономные Филиппины . . . . .	88, 213
в) Республика . . . . .	89, 214
Цейлон . . . . .	89, 214
Южно-Аравийские княжества . . . . .	91, 216
а) Куайти . . . . .	91, 216
б) Лахедж . . . . .	91, 216
в) Мукалла . . . . .	91, 217



г) Для Тарима и Дофара . . . . .	91, 217
Япония . . . . .	92, 217
Британский доллар . . . . .	93, 220

## АФРИКА

Алжир . . . . .	97, 223
а) Провинция Османской империи . . . . .	97, 223
б) Колония Франции . . . . .	97, 223
в) Республика . . . . .	97, 223
Ангола . . . . .	97, 224
Берег Слоновой Кости . . . . .	98, 225
Британская Восточная Африка . . . . .	99, 225
Британская Западная Африка . . . . .	100, 226
Верхняя Вольта . . . . .	101, 225
Габон . . . . .	101, 252
Гана . . . . .	101, 227
а) Золотой Берег . . . . .	101, 227
б) Гана . . . . .	101, 227
Гвинея . . . . .	102, 227
Гвинея «португальская» . . . . .	102, 228
Германская Восточная Африка . . . . .	102, 228
Дагомея . . . . .	103, 225
Занзибар . . . . .	103, 229
О-ва Зеленого Мыса . . . . .	103, 229
Камерун . . . . .	104, 229
а) Подмандатная и подопечная территория Франции . . . . .	104, 229
б) Республика . . . . .	104, 230
Кения . . . . .	104, 230
Коморские о-ва . . . . .	104, 230
Конго (Браззавиль) . . . . .	105, 252
Конго (Киншаса) . . . . .	105, 231
а) Бельгийское Конго . . . . .	105, 231
б) Бельгийское Конго и Руанда-Урунди . . . . .	105, 231
в) Катанга . . . . .	105, 232
Либерия . . . . .	106, 232
Ливия . . . . .	106, 233
а) Триполи (провинция Османской империи) . . . . .	106, 233
б) Ливия (независимое королевство) . . . . .	107, 234
О-в Маврикий . . . . .	107, 234
а) Иль-де-Франс . . . . .	107, 234
б) Маврикий . . . . .	107, 234
Мавритания . . . . .	108, 225
Мадагаскар . . . . .	108, 235
О-в Мадейра . . . . .	108, 235
Мали . . . . .	108, 235
Марокко . . . . .	109, 236
а) Султанат . . . . .	109, 236
б) Протекторат Франции . . . . .	110, 237
в) Независимое королевство . . . . .	110, 238
Мозамбик . . . . .	111, 238
Нигер . . . . .	112, 225
Нигерия . . . . .	112, 239
Объединенная Арабская Республика (ОАР) . . . . .	112, 239
А. Египет . . . . .	112, 239

а) Провинция Османской империи . . . . .	112, 239
б) Протекторат Великобритании . . . . .	114, 240
в) Королевство . . . . .	114, 241
г) Республика . . . . .	115, 241
Б. Объединенная Арабская Республика (ОАР) . . . . .	115, 242
Объединенная Республика Танзания . . . . .	116, 230
О-в Реюньон . . . . .	116, 243
а) Иль-де-Бурбон . . . . .	116, 243
б) Реюньон . . . . .	116, 243
Родезия Южная . . . . .	116, 244
Родезии и Ньясаленда Федерация . . . . .	117, 245
Руанда-Урунди . . . . .	118, 246
О-ва Сан-Томе и Принсипи . . . . .	118, 246
О-в Святой Елены . . . . .	118, 246
Сейшельские о-ва . . . . .	119, 247
Сенегал . . . . .	119, 225
Сьерра-Леоне . . . . .	119, 247
Сомали . . . . .	120, 247
а) Итальянское Сомали . . . . .	120, 247
б) Подопечная территория Италии . . . . .	120, 248
Сомали Французское . . . . .	120, 248
Судан . . . . .	120, 248
а) Государство махдистов . . . . .	120, 248
б) Республика . . . . .	121, 249
Того . . . . .	121, 249
а) Подмандатная и подопечная территория Франции . . . . .	121, 249
б) Республика . . . . .	121, 225
Тунис . . . . .	121, 249
а) Провинция Османской империи . . . . .	121, 249
б) Протекторат Франции . . . . .	122, 250
в) Республика . . . . .	123, 251
Уганда . . . . .	123, 230
Французская Западная Африка . . . . .	123, 251
Французская Экваториальная Африка . . . . .	124, 252
Центральноафриканская Республика . . . . .	124, 252
Чад . . . . .	124, 252
Эфиопия . . . . .	124, 252
а) Эритрея . . . . .	125, 253
Южно-Африканская Республика (ЮАР) . . . . .	126, 254
а) Грикваленд . . . . .	126, 254
б) Оранжевая Республика . . . . .	126, 254
в) Трансвааль . . . . .	126, 254
г) Южно-Африканский Союз (ЮАС) . . . . .	126, 255
д) Южно-Африканская Республика (ЮАР) . . . . .	127, 256

## ОТ СОСТАВИТЕЛЕЙ

Предлагаемый Каталог представляет собой первую в нашей стране попытку систематизации монет, выпущенных в странах зарубежной Азии и Африки в XIX и XX вв.

Наиболее распространенные за рубежом общие каталоги монет мира, как правило, предназначены для коллекционеров, собирающих монеты всех стран, и уже по одной этой причине в большинстве случаев отличаются поверхностными, зачастую отрывочными сведениями о монетных эмиссиях. Независимо от истинного желания зарубежных составителей эти каталоги представляют собой в сущности преискуранты.

При подготовке настоящего Каталога к изданию составители ставили перед собой задачу оказать помощь работникам краеведческих музеев и коллекционерам-нумизматам в определении принадлежности монет и их систематизации. При этом сведения о монетной эмиссии, а также об изменении названий, административного деления, статуса или государственного строя стран Азии и Африки даны, как правило, в скобках или в примечаниях. Более полные сведения следует искать в соответствующих справочниках и специальной литературе.

Настоящий Каталог, несмотря на многолетний кропотливый труд, затраченный на его составление, не может, однако, претендовать на исчерпывающую полноту, особенно по материалу, относящемуся к первой половине XIX в. Предстоит еще большая работа по уточнению монетных серий, продолжительности выпусков и т. д. Все же составители считают, что выход в свет настоящего Каталога в какой-то мере восполнит пробел в отечественной нумизматической литературе, образовавшийся в связи с отсутствием у нас справочной литературы по монетам стран Азии и Африки XIX и XX вв.

Составители надеются, что Каталог послужит основой для работы более широкого круга исследователей, общим трудом которых впоследствии будет создан полный каталог, систематизированный по странам и более ранним периодам.

Готовя Каталог к изданию, составители получили ряд ценных сведений от работников музеев и отдельных коллекционеров (И. С. Седельникова, М. М. Максимова, И. С. Лисевича и др.), которым составители выражают свою благодарность.

## ПОЛЬЗОВАНИЕ КАТАЛОГОМ

1. Каталог состоит из двух частей: I — текстовой части — описания монет стран зарубежной Азии и Африки; II — таблиц иллюстраций.

2. В каждой части Каталога страны размещены в алфавитном порядке. Если эмиссия монет той или иной страны в XIX—XX вв. делится на определенные периоды, связанные с изменением статуса или государственного строя, то они отмечены соответствующими подзаголовками, например Марокко: а) Султанат; б) Протекторат; в) Независимое королевство.

В Каталоге приведены также монеты бывших колоний, подмандатных и подопечных территорий (например, Французский Индокитай, Германская Восточная Африка, Палестина и т. д.).

Бурный рост национально-освободительного движения в колониальных и зависимых странах, явившийся следствием ослабления империализма и укрепления социалистического лагеря после второй мировой войны, обусловил образование главным образом в Азии и Африке новых государств, народы которых впервые обрели независимость. Однако многие молодые африканские страны, бывшие колонии, до сих пор не осуществляют монетной эмиссии. На территории этих стран находятся в обращении монеты, выпущенные для них бывшими метрополиями или странами-мандатариями (опекунами).

3. По каждой стране применена сплошная нумерация описываемых монет. Теми же номерами помечены и монеты в иллюстрациях.

подавляющее большинство типов монет, описанных в Каталоге, иллюстрировано. В отдельных случаях, когда составители не располагали фотоснимком или оттиском монеты, но имели достоверные данные о ее внешнем виде, дается подробное описание, а иногда и прорись, что в тексте оговаривается.

Монеты, изображения которых приведены в таблицах иллюстраций, отмечены в тексте полужирными цифрами.

Принятая система размещения описаний монет и их иллюстраций позволяет без затруднений найти в таблицах изображение монеты по ее описанию или наоборот — описание монеты по ее изображению.

4. Лицевые и оборотные стороны монет отмечаются соответственно сокращениями «Л» и «Об».

Необходимо иметь в виду, что общепринятое вплоть до XIX в. определение лицевой и оборотной стороны не всегда применимо для некоторых типов монет, выпущенных в XX в. Так, для античных монет лицевой стороной принято считать выпуклую сторону, для монет средневековых и нового времени — с изображением правителя страны, при котором монета выпущена, а если его портрета нет, то гербовая сторона монеты.

На монетах выпуска XX в., когда число королей, царей и прочих «правителей» резко сократилось, лицевой стороной следует считать ту сторону, которая наиболее полно определяет государственную принадлежность монеты. Таким определяющим признаком служит герб страны, а если его изображение на монете отсутствует, то название страны. Встречаются, однако, монеты, на которых нет и названия страны. В этом случае для определения лицевой стороны составители брали наиболее характерное для данной страны изображение.

5. В описании монет приводятся все номиналы серии, известные составителям, в таблицах же, во избежание излишнего увеличения объема

книги, иллюстрируются лишь типы монет, что вполне достаточно для представления о внешнем виде лицевой и оборотной сторон монеты.

Если данная монета в описании имеет, к примеру, пометку «Об—9» или «Л—15», то следует эту пометку считать ссылкой на тип монеты, а не на совпадение ее размеров при другом номинале.

Типом монеты называется суммарно все то, что изображено на одной ее стороне (лицевой или оборотной).

6. Из практических соображений в описании монет применена их классификация по металлам. Этот порядок не мешает складыванию монет в серии, поскольку их однотипность, как правило, отмечена.

В Каталоге не приведены описания и изображения золотых монет, так как авторы не считают эти сведения актуальными. Серебряные монеты приводятся без указания на процентное содержание серебра (пробу).

Для никелевых, никелиновых, стальных и железных монет, а также монет из разных сплавов белого цвета, как правило, металл указан. Для бронзы и разных сплавов, применяемых для чеканки мелкой разменной монеты, используются пометки «ж» и «к», что означает бронза или сплав соответственно желтого и красного цветов.

7. Степень редкости отмечается сокращением «Р» для монет, которые редки абсолютно, т. е. в стране, выпускавшей эти монеты. Сокращением «ОР» отмечены монеты исключительной редкости.

8. Длительность выпуска монет с данными типами лицевой и оборотной сторон обозначена годами начала и конца выпуска: 1855—1860.

В тех случаях, когда монета данных типов выпускалась спорадически, даты выпуска разделяются запятой: 1826, 1827, 1834, 1840.

Если выпуск монеты ко времени издания настоящего Каталога продолжается или последний год выпуска неизвестен, после даты начала выпуска ставится дефис: 1952-.

Если в описании не указаны годы выпуска монет, то это означает, что они либо не уточнены составителями, либо вовсе неизвестны.

Следует учитывать, что нередко дата выпуска, указанная на монете, остается неизменной в течение ряда лет, несмотря на то что эта монета выпускалась и в последующие годы.

В некоторых случаях даты, обозначенные на монетах, вообще не соответствуют времени фактического выпуска, как, например, на некоторых купангах, выпускавшихся в XIX в. британскими торговыми миссиями (см., например, Индонезия, № 9).

Если на самой монете год выпуска не указан, но время фактического выпуска все же известно, то в описании год указывается в квадратных скобках: [1897].

Если на монете год выпуска указан по местному летосчислению, то в описании вслед за годом по местному летосчислению в круглых скобках указан год нашего летосчисления: 1334 (1915/16).

9. Изображения монет в таблицах иллюстраций даны в натуральную величину. В тех случаях, когда имеются разновидности одних и тех же типов, отличающихся размерами, указан диаметр монет (например, Д—17 мм).

10. Для стран с монархическим правлением в скобках при именах глав государств указываются годы правления. Даты в скобках при именах европейских монархов означают годы правления для данной колонии (например, для Британской Индии даты правления Георга VI указаны 1936—1950, хотя в Англии он правил до 1952 г.)

11. Весь справочный материал по эмиссии монет доведен до 1 января 1965 г.

## О ДАТИРОВКЕ МОНЕТ

Монеты арабских стран датируются чаще всего по мусульманской системе летосчисления, именуемой хиджрой. Слово «хиджра» буквально означает «переселение». По преданию, пророк Мухаммед в 622 г. н. э. бежал из Мекки в Медину. С этого времени и начинается летосчисление по хиджре. Счет годам обычно ведется не по солнечным, а по лунным годам. Лунный год короче солнечного (он составляет 354 дня в обычном году и 355 — в високосном). Для перевода года хиджры на год нашего летосчисления необходимо пользоваться следующей формулой:

$$\Gamma = X - \frac{X}{33} + 622^*,$$

где  $\Gamma$  — год нашего летосчисления,  $X$  — год хиджры.

На монетах некоторых стран ставится солнечный год хиджры. (Солнечные годы хиджры были приняты в Афганистане в 1920—1928 гг. и с 1932 г. и в Иране с 1926 г.) В этом случае для определения соответствующего года нашего летосчисления к числу года солнечной хиджры прибавляется 622.

Вышеуказанные способы перевода годов хиджры в принятую у нас систему летосчисления дают только приблизительные результаты. Даже солнечные годы хиджры не переводятся точно, так как новый год по этой системе начинается 16 июля и, таким образом, продолжается с 16 июля одного года нашего летосчисления до 16 июля следующего года.

Особенность датировки монет Османской империи состоит в том, что на монете имеются две даты — год вступления на престол султана (по лунной хиджре) и год правления. В этом случае для определения года выпуска монеты требуется сложить обе даты, а затем перевести хиджру в наше летосчисление.

На индийских монетах разных провинций и княжеств встречаются наша система летосчисления, лунная хиджра, годы эр Самват, Сака, Малабар и буддийская система.

Эра Самват начинается с 57 г. до н. э. Таким образом, для перевода ее в нашу систему летосчисления из даты, обозначенной на монете, следует вычесть число 57. (Например, 1989 г. эры Самват соответствует 1932 г. нашего летосчисления.)

Столь же несложен перевод в нашу систему и годов эр Сака и Малабар. Первая из них начинается с 78 г. н. э., вторая — с 824 г. н. э. Таким образом, суммирование указанных чисел с датами соответствующих эр даст перевод в нашу систему летосчисления.

По буддийской системе летосчисления счет годам ведется с 543 г. до н. э. Следовательно, для того чтобы узнать, какому году нашего летосчисления соответствует год по буддийской системе, необходимо число 543 вычесть из буддийской даты. (Например, 2500 г. по буддийской системе соответствует 1957 г. нашего летосчисления.)

Буддийская система летосчисления встречается также на монетах Цейлона и Таиланда.

На тайландских монетах могут быть также проставлены годы бангкокской эры, ведущей свое начало с 1782 г. н. э. — года основания г. Бангкока (например, 119 г. бангкокской эры соответствует 1901 г. н. э., так

---

\* В формуле перевода лет хиджры на наше летосчисление и обратно можно использовать числа 621 и 622. В случае прибавления числа 621 получается год н. э., в котором начался год хиджры, а в случае прибавления числа 622 — год н. э., в котором этот год хиджры закончился.

как  $1782+119=1901$ ), а также годы эры Чула Сакарат, начинающейся с 639 г. н. э. Годы эры Чула Сакарат встречаются также на монетах Бирмы и Камбоджи.

На некоторых китайских монетах, главным образом до установления республики в 1911 г., годы указаны по циклической системе двумя иероглифами. В этой системе последовательные годы объединяются в циклы по 60 лет в каждом. Каждый год внутри цикла получает свое иероглифическое обозначение. Построение цикла пояснено табл. 1.

Таблица 1

ДАТЫ КИТАЙСКОГО 60-ЛЕТНЕГО ЦИКЛА

甲	乙	丙	丁	戊	己	庚	辛	壬	癸
子 1804 1864 1924	丑 1805 1865 1925	寅 1806 1866 1926	卯 1807 1867 1927	辰 1808 1868 1928	巳 1809 1869 1929	午 1810 1870 1930	未 1811 1871 1931	申 1812 1872 1932	酉 1813 1873 1933
戌 1814 1874 1934	亥 1815 1875 1935	子 1816 1876 1936	丑 1817 1877 1937	寅 1818 1878 1938	卯 1819 1879 1939	辰 1820 1880 1940	巳 1821 1881 1941	午 1822 1882 1942	未 1823 1883 1943
申 1824 1884 1944	酉 1825 1885 1945	戌 1826 1886 1946	亥 1827 1887 1947	子 1828 1888 1948	丑 1829 1889 1949	寅 1830 1890 1950	卯 1831 1891 1951	辰 1832 1892 1952	巳 1833 1893 1953
午 1834 1894 1954	未 1835 1895 1955	申 1836 1896 1956	酉 1837 1897 1957	戌 1838 1898 1958	亥 1839 1899 1959	子 1840 1900 1960	丑 1841 1901 1961	寅 1842 1902 1962	卯 1843 1903 1963
辰 1844 1904 1964	巳 1845 1905 1965	午 1846 1906 1966	未 1847 1907 1967	申 1848 1908 1968	酉 1849 1909 1969	戌 1850 1910 1970	亥 1851 1911 1971	子 1852 1912 1972	丑 1853 1913 1973
寅 1854 1914 1974	卯 1855 1915 1975	辰 1856 1916 1976	巳 1857 1917 1977	午 1858 1918 1978	未 1859 1919 1979	申 1860 1920 1980	酉 1861 1921 1981	戌 1862 1922 1982	亥 1863 1923 1983

С помощью этой таблицы дата определяется следующим образом. Правый иероглиф из двух образующих циклическую дату отыскивается в горизонтальном ряду верхней части таблицы. Левый иероглиф отыскивается в вертикальном ряду, расположенном под найденным правым иероглифом. Одна из дат, стоящих в вертикальном ряду у найденного иероглифа, и будет искомая. Таким образом, перевод китайского циклического летосчисления в нашу систему указывает на ряд лет с 60-летними интервалами, например, 1920, 1860, 1800 и т. д. Для того, чтобы определить, в каком именно году была выпущена монета, необходимо установить период ее выпуска по иероглифам, обозначающим «эру»,

или название периода правления того или иного императора (табл. 2). Если, например, окажется, что это эра Сяньфэн, продолжавшаяся с 1851 по 1861 г., то значит из указанных выше годов нашей эры это может быть только 1860 г.

Таблица 2

ПЕРИОДЫ (ЭРЫ) ПРАВЛЕНИЯ КИТАЙСКИХ ИМПЕРАТОРОВ

慶嘉	Цзяцин (1796—1820)	治同	Тунчжи (1862—1874)
光道	Даогуан (1821—1850)	緒光	Гуансюй (1875—1908)
豐咸	Сяньфэн (1851—1861)	統宣	Сюаньтун (1909—1911)

Иногда на китайских императорских монетах обозначались годы той или иной эры, например, 23-й год Гуансюй. Это соответствует 1898 г. н. э., так как эра Гуансюй начиналась с 1875 г. ( $1875 + 23 = 1898$ ). Чаще же всего на монетах обозначались только эры, позволяющие, таким образом, определить не год, а лишь период выпуска монеты.

С 1911 по 1949 г. на китайских монетах ставились годы республики. Так, например, 5 год республики, обозначенный на монете, соответствует 1916 г. н. э. ( $1911 + 5 = 1916$ ).

На монетах марионеточного государства Маньчжоу-го ставились годы, счет которым велся с 1931 г., т. е. с года создания «государства».

На монетах Монгольской Народной Республики (выпуски 1926, 1938 и 1946 гг.) летосчисление ведется с 1911 года — года провозглашения автономии Монголии.

Корейские монеты разных времен датированы годами различных систем летосчисления. Встречаются системы, где счет годам ведется с 2333 г. до н. э., 1394, 1896 и 1907 гг. н. э.

На японских монетах обозначается эра (табл. 3) и год эры. Таким образом, для определения года выпуска монеты к году начала эры следует прибавить год эры. Например, 37 год эры Мэйдзи, начинающейся с 1868 г., соответствует 1905 г. нашего летосчисления ( $1868 + 37 = 1905$ ). Перевод этот приблизителен, так как начала эр не совпадают с началами новых годов.

Таблица 3

ПЕРИОДЫ (ЭРЫ) ПРАВЛЕНИЯ ЯПОНСКИХ ИМПЕРАТОРОВ

永寛	Кан-эй * (1624—1643)	治明	Мэйдзи (1868—1911)
保天	Тэмпо (1830—1843)	正大	Тайсё (1912—1925)
久文	Бункю (1861—1863)	和昭	Сёва (с 1926)

\* Обозначения этой эры ставились на литых бронзовых и железных монетах до середины XIX в.



На эфиопских монетах принято буквенное обозначение цифр (табл. 4). Например, 1895 г. по эфиопской системе обозначается буквально так: 1) десять и 2) восемь (т. е. восемнадцать); 3) сотен; 4) девяносто и 5) пять —  $\overline{\text{Э}} \overline{\text{Э}} \overline{\text{Ф}} \overline{\text{И}} \overline{\text{И}}$

Следует помнить, что эфиопский год не соответствует году нашего летосчисления. Для определения года по нашей системе летосчисления к эфиопскому году необходимо прибавить 7 лет и 6 месяцев. Таким образом, обозначенный на монете, например, 1895 г. — это 1903 г. нашего летосчисления.

Таблица 4

НАПИСАНИЕ ЦИФР НА НЕКОТОРЫХ МОНЕТАХ

	1	2	3	4	5	6	7	8	9	10	125
<i>Арабские</i>	١	٢	٣	٤	٥	٦	٧	٨	٩	١٠	١٢٥
<i>Хинди</i>	१	२	३	४	५	६	७	८	९	१०	१२५
<i>Бирманские</i>	၁	၂	၃	၄	၅	၆	၇	၈	၉	၁၀	၁၂၅
<i>Таиландские</i>	๑	๒	๓	๔	๕	๖	๗	๘	๙	๑๐	๑๒๕
<i>Монгольские</i>	᠑	᠒	᠓	᠔	᠕	᠖	᠗	᠘	᠉	᠑᠐	᠑᠒᠕
<i>Китайские (сокращенные)</i>	一	二	三	四	五	六	七	八	九	十	百二十五
<i>Китайские (полные)</i>	壹	貳	叁	肆	伍	陸	柒	捌	玖	拾	
<i>Эфиопские</i>	$\overline{\text{፩}}$	$\overline{\text{፪}}$	$\overline{\text{፫}}$	$\overline{\text{፬}}$	$\overline{\text{፭}}$	$\overline{\text{፮}}$	$\overline{\text{፯}}$	$\overline{\text{፰}}$	$\overline{\text{፱}}$	$\overline{\text{፳}}$	$\overline{\text{፻፵፮}}$
	20 $\overline{\text{፳}}$	30 $\overline{\text{፴}}$	40 $\overline{\text{፵}}$	50 $\overline{\text{፶}}$	60 $\overline{\text{፷}}$	70 $\overline{\text{፸}}$	80 $\overline{\text{፹}}$	90 $\overline{\text{፺}}$	100 $\overline{\text{፻}}$	1000 $\overline{\text{፲፬}}$	

## КУРС ВАЛЮТ (В РУБЛЯХ) СТРАН ЗАРУБЕЖНОЙ АЗИИ и АФРИКИ

(из бюллетеня курсов иностранных валют на январь 1967 г.  
Государственного банка СССР\*)

Динары Алжирской Народной Демократической Респуб- лики за 100 . . . . .	18,23
Афганские афганы за 100 . . . . .	2,01
Бирманские кьяты за 100 . . . . .	18,89
Донги Демократической Республики Вьетнам за 100	30,60
Ганские седи за 1 . . . . .	1,05
Гвинейские франки за 1000 . . . . .	3,65
Египетские фунты за 1 . . . . .	2,06
Израильские лиры (фунты) за 100 . . . . .	30,00
Индийские рупии за 100 . . . . .	12,00
Индонезийские рупии за 100 . . . . .	1,06
Иракские динары за 1 . . . . .	2,52
Иранские риалы за 100 . . . . .	1,19
Камбоджийские риелы за 100 . . . . .	2,57
Юани Китайской Народной Республики за 100 . . .	45,00
Воны Корейской Народно-Демократической Респуб- лики за 100 . . . . .	74,93
Ливанские лиры (фунты) за 100 . . . . .	28,30
Ливийские фунты за 1 . . . . .	2,51
Малийские франки за 1000 . . . . .	3,65
Марокканские дирхемы за 100 . . . . .	17,78
Монгольские тугрики за 100 . . . . .	22,50
Непальские рупии за 100 . . . . .	11,78
Пакистанские рупии за 100 . . . . .	18,89
Сирийские лиры (фунты) за 100 . . . . .	22,48
Сомалийские шиллинги за 100 . . . . .	12,60
Суданские фунты за 1 . . . . .	2,59
Тунисские динары за 1 . . . . .	1,71
Эфиопские доллары за 100 . . . . .	36,00
Японские иены за 1000 . . . . .	2,51
Турецкие лиры за 100 . . . . .	10,00
Цейлонские рупии за 100 . . . . .	18,92

\* См. «Известия», 2. I. 1967.

# ОПИСАНИЕ МОНЕТ



АЗИЯ



## АОМЫНЬ (МАКАО)

(колония Португалии)

1 патака=100 аво.

*Бронза (к)*

1. 5 аво. 1952-.
2. 10 аво. 1952-.

№ 1, 2 одностипны.

*Серебро*

4. 1 патака. 1952-.
5. 5 патак. 1952-.

№ 3—5 одностипны.

*Никелин*

3. 50 аво. 1952-.

## АФГАНИСТАН

1 рупия=3 абаси=12 шахи=60 пайсам (до 1926 г.).

1 афгани=100 пулам.

Датировка монет по лунной и солнечной хиджре.

АБДУРРАХМАН (1880—1901).

*Серебро*

1. 1 рупия. Без даты.
2. 1 рупия. 1305 (1887/88).

*Медь и бронза (ж)*

3. 1 пайса. Без даты.
4. 3 шахи. Без даты. Об — 3.
5. 1 пайса. 1317 (1899/1900).  
Л — 3, Об — 6.
6. 1 пайса. 1317.

*Серебро*

7. 1 рупия. 1308 (1890/91).
8.  $\frac{1}{2}$  рупии. 1310 (1892/93).
9. 1 рупия. 1313 (1895/96).
10.  $\frac{1}{8}$  рупии. 1313. Об — тугра  
в венке, вверху звездочка.
11.  $\frac{1}{4}$  рупии. 1313.
12.  $\frac{1}{2}$  рупии. 1313.
13. 1 рупия. 1313.

14. 5 рупий. 1314 (1896/97). (Р).

15. 1 рупия. 1315 (1897/98).

16. 5 рупий. 1316 (1898/99).  
Л — 28. (Р).

17. 1 рупия. 1317 (1899/1900).  
Л — 15.

18. 1 рупия. 1318 (1900/01).

№ 7—18 разные варианты одного общего типа. Л — герб в венке, Об — тугра в венке.

ХАБИБУЛЛА (1901—1919)

*Медь*

19. 1 пайса. Надчекан на оманской монете.
20. 1 пайса. 1324 (1906/07). Надчекан на иранской монете.
21. 1 пайса. 1329, 1330 (1911, 1911/12).

22. 1 пайса. 1334 (1915/16).  
23. 1 пайса. 1333 (1914/15).

№ 19—23 — разные варианты одного общего типа.

*Бронза (ж)*

24. 1 пайса. 1329—1334 (1911—1915/16).  
25. 1 пайса. 1336 (1917/18).

*Серебро*

26.  $\frac{1}{4}$  рупии. 1320 (1902/03).  
27. 1 рупия. 1319 (1901/02).  
Л — 18.  
28. 5 рупий. 1319. (Р).  
29. 1 рупия. 1322—1324 (1904/05—1906/07). (Разные варианты — А и Б).  
30. 5 рупий. 1322—1324. (Р).  
31.  $\frac{1}{2}$  рупии. 1328 (1910).  
32. 1 рупия. 1328.  
33.  $\frac{1}{8}$  рупии. 1326—1337 (1908—1918/19).  
33а.  $\frac{1}{4}$  рупии. 1320—1337 (1902/03—1918/19). Д — 17 мм.  
34.  $\frac{1}{2}$  рупии. 1323—1337 (1905/06—1918/19). Д — 20 мм.  
35. 1 рупия. 1319—1337 (1901/02—1918/19).

№ 33а—35 однотипны.

АМАНУЛЛА (1919—1929)

*Медь и бронза (ж)*

36. 1 пайса. 1299—1302 (солнечная хиджра) (1921—1924).  
37. 1 шахи. 1337 (1919). Л — 38.  
38. 3 шахи. 1298—1300 (солнечная хиджра) (1920—1922). (Разные варианты — А и Б).  
39. Абаси (4 шахи). 1299—1303 (солнечная хиджра) (1921—1924).  
40. 15 пайс. 1299 (солнечная хиджра) (1921).  
41. 1 пайса. 1299. Д — 17 мм.

№ 40, 41 однотипны.

42. 1 шахи. 1338—1339 (1919/20—1920/21) и 1298—1299 (солнечная хиджра) (1920—1921).  
43. 1 пайса. 1298 (солнечная хиджра) (1920). Д — 17 мм.  
44. 1 пайса. 1298. Д — 14 мм.

*Серебро*

45.  $\frac{1}{2}$  рупии. 1337 (1919) и 1298—1303 (солнечная хиджра) (1920—1925).  
46. 1 рупия. 1337 (1919) и 1298, 1299 (солнечная хиджра) (1920, 1921).

№ 45, 46 однотипны.

47.  $\frac{1}{2}$  рупии. 1300—1303 (солнечная хиджра) (1922—1925).  
48. 1 рупия. 1299—1303 (солнечная хиджра) (1921—1925).  
49.  $2\frac{1}{2}$  рупии. 1299—1302 (солнечная хиджра) (1921—1924). (Р).

№ 47—49 однотипны.

*Медь*

50. 1 пул. 1304—1305 (солнечная хиджра) (1926—1927).  
51. 2 пула. 1304—1305.  
52. 5 пулов. 1304—1305.  
53. 10 пулов. 1304—1305.  
54. 25 пулов. 1304—1305.

*Никелин*

- 54а. 20 пулов. [1925]. Д — 24 мм.

№ 50—54а однотипны.

*Серебро*

55.  $\frac{1}{2}$  афгани. 1304—1306 (солнечная хиджра) (1926—1928).  
56. 1 афгани. 1304—1306.  
57.  $2\frac{1}{2}$  афгани. 1304—1306. (Р).

№ 55—57 однотипны.

БАЧАИ САҚАО (1929)

*Бронза (к)*

- 57А. 10 пайс. 1348 (1929/30).  
Л — 58, но надпись над гербом короче.  
58. 20 пайс. 1347 (1929).

*Серебро*

59.  $\frac{1}{2}$  рупии. 1347.  
60. 1 рупия. 1347.

№ 59, 60 однотипны.

61. 1 рупия. 1347. Л — 46.



**МУХАММАД НАДИР-ШАХ**

(1929—1933)

*Медь и бронза (ж)*

62. 1 пул. 1349 (1930/31).  
63. 2 пула. 1348 (1929/30).  
64. 5 пулов. 1350 (1931/32).  
64а. 10 пулов. 1349.  
65. 20 пулов. 1348—1350  
(1929/30—1931/32).  
66. 25 пулов. 1349. Однотипны  
с № 52.

*Серебро*

67.  $\frac{1}{2}$  афгани. 1350 (1931/32).  
68. 1 афгани. 1348 (1929/30).  
№ 67, 68 однотипны.  
69.  $\frac{1}{2}$  афгани. 1310 (солнечная  
хиджра) (1932).

**МУХАММАД ЗАХИР-ШАХ**  
(с 1933 г.)

Летосчисление  
по солнечной хиджре

*Медь или бронза (к)*

70. 1 пул. 1312—1313 (1934—  
1935).  
71. 2 пула. 1312—1313.  
72. 5 пулов. 1312—1313.  
73. 10 пулов. 1312—1313.  
№ 70—73 однотипны.  
74. 25 пулов. 1313 (1935).

*Серебро*

75.  $\frac{1}{2}$  афгани. 1313.

*Бронза (к)*

76. 2 пула. 1316 (1938).  
77. 3 пула. 1316.  
78. 5 пулов. 1316. Л — 80.

*Никелин*

79. 10 пулов. 1316.  
№ 76—79 однотипны.  
80. 25 пулов. 1316.

*Бронза (к)*

81. 25 пулов. 1330, 1331 (1952,  
1953). Л — 85.  
82. 50 пулов. 1330.

*Железо и никелевый сплав*

83. 25 пулов. 1330, 1331.  
84. 50 пулов. 1331.  
№ 81—84 однотипны.

85. 50 пулов. 1332 (1954).

*Алюминий*

86. 2 афгани. 1337 (1959).  
87. 5 афгани. 1337.

*Сталь*

88. 1 афгани. 1340 (1962).  
89. 2 афгани. 1340.  
90. 5 афгани. 1340.

## БИРМА

1 рупия=16 аннам (до 1952 г.).

1 джа=100 пья.

**а) КОРОЛЕВСТВО**

**МИНДОН (1853—1878)**

*Медь или бронза (к)*

1.  $\frac{1}{4}$  анны. 1214 (эра Чула Са-  
карат) (1853).  
2.  $\frac{1}{2}$  анны. 1231 (1870).

*Серебро*

3.  $\frac{1}{16}$  рупии. 1214 (1853).  
4.  $\frac{1}{8}$  рупии. 1214.  
5.  $\frac{1}{4}$  рупии. 1214.

6.  $\frac{1}{2}$  рупии. 1214.

7. 1 рупия. 1214.

№ 3—7 однотипны.

8.  $2\frac{1}{2}$  му. 1228 (1867). Л — 2,  
Об — 7. Д — 19 мм. (Р).

**ТИБО (1878—1885)**

*Бронза (к, ж)*

9.  $\frac{1}{4}$  анны. 1240 (1879).

**б) РЕСПУБЛИКА (с 1948 г.)**

*Никелин*

*Никелин*

10.  $\frac{1}{2}$  анны. 1949—1950.  
11. 1 анна. 1949—1950.  
12. 2 анны. 1949—1950.

*Никель*

13.  $\frac{1}{4}$  рупии. 1949—1950.  
14.  $\frac{1}{2}$  рупии. 1949—1950.  
№ 10—14 однотипны, но раз-  
ной формы. № 10 такой же фор-  
мы, как № 12, № 14 — как № 13.

*Бронза (κ)*

15. 1 пья. 1952-. Л — 11.

16. 5 пья. 1952-.  
17. 10 пья. 1952-.

№ 15—17 однотипны, но раз-  
ной формы. № 16 такой же  
формы, как № 11.

18. 25 пья. 1952-.  
19. 50 пья. 1952-.  
20. 1 джа. 1952-.

№ 18—20 однотипны, но раз-  
ной формы. № 19 такой же формы,  
как № 20.

## БОРНЕО БРИТАНСКОЕ

1 доллар=100 центам.

**а) БРИТАНСКОЕ  
СЕВЕРНОЕ БОРНЕО  
(ныне Сабах)\***

*Медь*

1.  $\frac{1}{2}$  цента. 1885—1891, 1907.  
Об — 2.  
2. 1 цент. 1882—1894.

*Никелин*

3. 1 цент. 1904—1941.  
4.  $2\frac{1}{2}$  цента. 1903—1920.  
5. 5 центов. 1903—1941.

*Серебро*

6. 25 центов. 1929.  
№ 3—6 однотипны.

**б) ЛАБУАН  
(с 1946 г. часть Северного Борнео)**

*Медь*

7. 1 купанг. 1804.  
8. 1 купанг. 1804. Л — 7.  
9. 1 купанг. 1835.

**в) БРУНЕЙ**

(ныне султанат под протекторатом  
Великобритании)

*Бронза (κ)*

10. 1 цент. 1304 (хиджра)  
(1886/87).

**г) САРАВАК\***

11. 1 купанг. 1841. (P).  
12.  $\frac{1}{4}$  цента. 1863.  
13.  $\frac{1}{2}$  цента. 1863.  
14. 1 цент. 1863.

№ 12—14 однотипны.

*Медь*

15.  $\frac{1}{4}$  цента. 1870—1896.  
16.  $\frac{1}{2}$  цента. 1870—1896.  
17. 1 цент. 1870—1891. Об — 14.

№ 15—17 однотипны.

18. 1 цент. 1892—1897.

*Серебро*

19. 5 центов. 1900, 1907, 1911,  
1913, 1915.  
20. 10 центов. 1900, 1906, 1910,  
1911, 1913, 1915.  
21. 20 центов. 1900, 1906, 1910,  
1911, 1913, 1915.

\* С сентября 1963 г. Сабах и Сара-  
вак входят в состав Федерации Малай-  
зии.

22. 50 центов. 1900, 1906.  
Об — 31.

№ 19—22 однотипны.

*Бронза (к)*

23.  $\frac{1}{2}$  цента. 1933.

24. 1 цент. 1927—1942.

№ 23, 24 однотипны.

*Никелин*

25. 1 цент. 1920—1921.

26. 5 центов. 1921, 1927.

27. 10 центов. 1920, 1921, 1927,  
1934.

№ 25—27 однотипны.

*Серебро*

28. 5 центов. 1920.

29. 10 центов. 1920.

30. 20 центов. 1920, 1927.

31. 50 центов. 1927. Л — 27.

№ 28—31 однотипны.

## БУТАН

(княжество, с 1949 г. под протекторатом Индии)

*Бронза*

1. 1 пайса. 1928.

*Серебро*

2.  $\frac{1}{2}$  рупии. 1928.

№ 1, 2 однотипны.

*Бронза (к)*

3. 1 пайса. [1930].

4. 1 пайса. 1951, 1954. (Датирована 1928 г.).

5. 1 пайса. 1951.

*Никель*

6.  $\frac{1}{2}$  рупии. 1951, 1954. (Датирована 1928 г.). Как № 2.

## ВЬЕТНАМ

а) ИМПЕРИЯ ВЬЕТНАМ

ЗЯ ЛОНГ (1802—1820)

*Оловянный сплав*

1.  $\frac{1}{600}$  куана (сапек). Об — без изображения.

*Бронза (ж)*

2.  $\frac{1}{600}$  куана (донг). Об — без изображения или с иероглифами.

№ 1, 2 одинаковы.

*Серебро*

3.  $\frac{1}{2}$  луонг-бака. (Р).

4. 1 луонг-бак (вес 39 г). (Р).

№ 3, 4 однотипны.

МИНЬ МАНГ (1820—1841)

*Оловянный сплав*

5.  $\frac{1}{600}$  куана. Д — 22—23 мм.

*Бронза (ж)*

6.  $\frac{1}{600}$  куана. Д — 22—23 мм.

7.  $\frac{1}{300}$  куана. Д — 26 мм.

№ 5—7 однотипны.

*Серебро*

8.  $\frac{1}{2}$  луонг-бака. (Р).

9. 1 луонг-бак (вес 38,7 г). (Р).

№ 8, 9 однотипны.

10.  $\frac{1}{2}$  маса. Л — четыре иероглифа вокруг отверстия в центре

(«Ходячая монета Минь Манг»).  
Д — 22,5 мм, вес 2,8 г. Об — без изображения.

11. Куан. 2 основных варианта:  
I — 16 лучей солнца, вес 19,3 г;  
II — 20 лучей солнца, вес 13,8—19,5 г. Д — 35,5—36 мм. (Р).
12. Там-бак-чон (пиастр). 3 основных варианта: I — 30 лучей солнца, без даты; II — 24 луча солнца, без даты; III — 24 луча солнца, на оборотной стороне под драконом дата — 13—15 (1832—1835). Д — 37,5—40 мм. (Р).

ТХИЕУ ЧИ (1841—1848)

*Оловянный сплав*

13.  $\frac{1}{600}$  куана.

*Бронза (ж)*

14.  $\frac{1}{600}$  куана.

№ 13, 14 однотипны.

*Серебро*

15. 1 дук. Л — два иероглифа («Тхиеу Чи»), Об — стилизованные изображения, с двух сторон по краю орнамент. Д — 24 мм, вес 4,1 г.
16. 5 дуков. Л — восемь иероглифов вокруг отверстия в центре («Ходячая монета Тхиеу Чи для употребления миллионами людей»), Об — дракон. Д — 43 мм, вес 19,1 г. (Р).
17. 1 куан. Л — четыре иероглифа вокруг солнца («Ходячая монета Тхиеу Чи»). Об — дракон. 2 варианта: I — 16 лучей солнца, Д — 23 мм, вес 13,75 г; II — 21 луч солнца, Д — 23—24 мм. (Р).

ТЫ ДЫК (1848—1883)

*Оловянный сплав*

18.  $\frac{1}{600}$  куана. Об — без изображений или с двумя иероглифами. Д — 23 мм.

*Бронза (ж)*

19.  $\frac{1}{600}$  куана. Об — без изображения. Д — 22 мм. (Прорись).

20.  $\frac{1}{300}$  куана. Об — без изображения. Д — 24,5 мм.

№ 18—20 однотипны.

*Серебро*

21. 1 луонг-бак. 2 варианта — размер 57,5×24 мм (вес 38,5 г) и 45×25 мм (вес 37,5 г). (Р).
22. 1 куан. Размер 27,5×9,5 мм. (Р).
23. 3 куана. Размер 42×13 мм. (Р).

№ 21—23 однотипны.

24.  $\frac{1}{2}$  луонг-бака. Д — 47 мм
25. 1 дук. Л — 19, Об — стилизованные рисунки. (3 различных варианта). Д — 26 мм, вес 3,6 г. (Прорись).
26.  $\frac{1}{3}$  куана. Л — 19, Об — четыре иероглифа «Счастья и долголетия». Д — 24 мм. (Р).
27.  $\frac{1}{2}$  куана. Д — 27,5 мм. (Р).
28. 1 куан. Д — 32 мм. (Р).

№ 26—28 однотипны, в центре отверстие.

29. 1 дук. Л — четыре иероглифа вокруг отверстия в центре, Об — иероглифы и 2 рыбы. Д — 28 мм, вес 3,7 г.
30. 3 дука. Л — четыре иероглифа вокруг отверстия в центре, Об — два иероглифа и три стилизованных рисунка растений. Д — 35,5 мм, вес 11,2 г. (Р).
31. 5 фьюк (10 дуков). Л — четыре иероглифа вокруг отверстия в центре, Об — иероглифы и летучие мыши. Д — 43—44,5 мм, вес 36,5 г. (Р).
32.  $\frac{1}{4}$  куана. Л — четыре иероглифа, в центре солнце, Об — стилизованный рисунок. Д — 20 мм, вес 4 г.
33. 1 куан. Л — четыре иероглифа, в центре солнце с 18 лучами, Об — дракон. Д — 34 мм, вес 13,4 г. (Р).

## б) АННАМ \*

ТХАНЬ ТХАИ (1889—1907)

*Бронза (ж)*

34. 1 донг (сапек) ( $\frac{1}{600}$  куана).  
Об — без изображения.

*Медь*

35. 10 донгов. Л — 34, Об — два  
пероглифа.

ЗЮЙ ТАН (1907—1916)

*Бронза (ж)*

36. 10 донгов. Об — два перо-  
глифа. (Р).

КХАЙ ДИНЬ ДЕ (1916—1925)

*Бронза (ж) или медь*

37. 1 донг. Об — без изображе-  
ния.

БАО-ДАЙ (1926—1945)

*Бронза (ж)*

38. 1 донг. Л — 38Б, Об — без  
изображения. Д — 23 мм.

- 38А. 1 донг. Об — без изобра-  
жения. Д — 17,5 мм.

- 38Б. 10 донгов.

## в) КОХИНХИНА \*

*Бронза (к)*

39.  $\frac{1}{5}$  сантима. 1879, 1885.

40. 1 сантим, 1879, 1884, 1885.

## *Серебро*

41. 10 сантиметров. 1879, 1884, 1885.

42. 20 сантиметров. 1879, 1884, 1885.

43. 50 сантиметров. 1879, 1884, 1885.

44. 1 пиастр. 1879, 1884, 1885.  
(ОР).

№ 41—44 однотипны.

## г) ТОНКИН \*

*Оловянный сплав*

45.  $\frac{1}{600}$  пиастра. 1905.

## д) ДЕМОКРАТИЧЕСКАЯ РЕСПУБЛИКА ВЬЕТНАМ (ДРВ)

(с 1945 г.)

1 донг=10 хао=100 су (ксу).

*Сплав алюминия с магнием*

46. 20 су. 1945. (Р).

47. 5 хао. 1946. (Р).

48. 1 донг. 1946. (Р).

*Бронза (к)*

49. 2 донга. 1946. (Р).

*Алюминий*

50. 1 су. 1958-.

51. 2 су. 1958-.

52. 5 су. 1958-.

№ 50—52 однотипны.

# ИЗРАИЛЬ

1 лира=100 агорам=1000 прутам.

*Алюминий*

1. 25 милей. 1949.

2. 1 прута. 1949.

*Бронза (к)*

3. 5 прут. 1949.

4. 10 прут. 1949.

*Никелин*

5. 25 прут. 1949 (1954 — сталь).

6. 50 прут. 1949 (1954 — сталь).

7. 100 прут. 1949 (1954 — сталь).

Размер такой же и несколько  
уменьшенный).

\* После захвата французами импе-  
рии Вьетнам в 60—80-х годах XIX в.  
она была разделена на три части: им-  
перия Аннам, протекторат Тонкин,  
колония Кохинхина.

Эти названия перестали употреб-  
ляться после окончания второй миро-  
вой войны.

8. 250 прут. 1949.

*Серебро*

8а. 250 прут. 1949. Как № 8.

9. 500 прут. 1949.

*Алюминий*

10. 10 прут. 1952.

11. 10 прут. 1954 (без патины или с патиной красно-коричневого цвета).

Оборотные стороны № 2—11 однотипны, как у № 7.

12. 1 агора. 1960-.

*Бронза (ж)*

13. 5 агор. 1960-.

14. 10 агор. 1960-.

15. 25 агор. 1960-.

Оборотные стороны № 12—15 однотипны, как у № 15.

*Никелин*

16. 1/2 лиры. 1963-.

17. 1 лира. 1963-.

№ 16, 17 однотипны.

**К о м м е м о р а т и в н ы е  
в ы п у с к и**

*Никелин*

18. 1 лира. 1958. «Свет Торы».

*Серебро*

19. 5 лир. 1958. «10-летие Израиля».

20. 5 лир. 1959. «Возвращение изгнанников». Об — 23.

*Никелин*

21. 1 лира. 1960. «50-летие Дегани». Об — 23.

22. 1 лира. 1960.

*Серебро*

23. 5 лир. 1960. «Теодор Герцль».

*Никелин*

24. 1/2 лиры. 1961. Изображение древней монеты.

25. 1 лира. 1961. «Героизм и самопожертвование».

*Серебро*

26. 5 лир. 1961. «Совершеннолетие» (13-летие Израиля).

*Никелин*

27. 1 лира. 1962. Изображение праздничного светильника.

*Серебро*

28. 5 лир. 1962. «Индустриализация Негева».

*Никелин*

29. 1 лира. 1963. Изображение праздничного светильника.

*Серебро*

30. 5 лир. 1963. «Развитие мореплавания».

31. 5 лир. 1964. «Национальный музей в Иерусалиме».

## ИНДИЯ

**а) БРИТАНСКАЯ ИНДИЯ**

1 рупия=16 аннам=192 пайсам.

ВИЛЬГЕЛЬМ IV (1830—1837)

*Серебро*

1. 1/4 рупии. 1835.

2. 1/2 рупии. 1835.

3. 1 рупия. 1835. Об — 6.

№ 1—3 однотипны.

ВИКТОРИЯ (1837—1901)

*Серебро*

4. 2 анны. 1841.

5. 1/4 рупии. 1840.

6.  $\frac{1}{2}$  рупии. 1840.  
7. 1 рупия. 1840.

№ 4—7 однотипны и в 2 вариантах: I — как № 5, II — как № 7.

*Медь*

8.  $\frac{1}{12}$  анны. 1861—1901.  
9.  $\frac{1}{2}$  пайсы. 1861, 1862, 1886—1901.  
10.  $\frac{1}{4}$  анны. 1861—1901.  
11.  $\frac{1}{2}$  анны. 1861—1891.

№ 8—11 однотипны.

*Серебро*

12. 2 анны. 1860—1901.  
13.  $\frac{1}{4}$  рупии. 1860—1901.  
14.  $\frac{1}{2}$  рупии. 1860—1901.  
15. 1 рупия. 1860—1901.

№ 12—15 однотипны.

№ 8—15, выпущенные в период 1860—1876 гг., имеют лицевую сторону, как № 10; выпущенные в период 1877—1901 гг., — как № 15.

ЭДУАРД VII (1901—1910)

*Медь*

16.  $\frac{1}{12}$  анны. 1903—1910.  
17.  $\frac{1}{2}$  пайсы. 1903—1910.  
18.  $\frac{1}{4}$  анны. 1903—1910.

№ 16—18 однотипны: Л — 23, Об — 9.

*Никелин*

19. 1 анна. 1907—1910. Об — 40.

*Серебро*

20. 2 анны. 1903—1910.  
21.  $\frac{1}{4}$  рупии. 1903—1909.  
22.  $\frac{1}{2}$  рупии. 1905—1910.  
23. 1 рупия. 1903—1910.

№ 20—23 однотипны.

ГЕОРГ V (1910—1936)

*Медь*

24.  $\frac{1}{2}$  анны. 1911—1936.  
25.  $\frac{1}{2}$  пайсы. 1911—1936.  
26.  $\frac{1}{4}$  анны. 1911—1936. Об — 9.

№ 24—26 однотипны.

*Никелин*

27. 1 анна. 1911—1936. Такой же формы, как № 19, Л — 26, Об — 40.

28. 2 анны. 1918—1936.

29. 4 анны. 1919—1921.

30. 8 анн. 1919. Л — 26.

*Серебро*

31. 2 анны. 1911—1916.

32.  $\frac{1}{4}$  рупии. 1911—1916.

33.  $\frac{1}{2}$  рупии. 1911—1916.

34. 1 рупия. 1911—1920. Л — 26.

№ 31—34 однотипны.

ГЕОРГ VI (1936—1950)

*Бронза (к)*

35.  $\frac{1}{12}$  анны. 1937—1943.

36.  $\frac{1}{2}$  пайсы. 1937—1943.

37.  $\frac{1}{4}$  анны. 1937—1943. Об — 9.

№ 35—37 однотипны.

38. 1 пайса. 1943—1948.

*Никелин и сплав алюминия с бронзой*

39.  $\frac{1}{2}$  анны. 1942—1948.

40. 1 анна. 1937—1948. Л — 37.

41. 2 анны. 1937—1948. Л — 39.

№ 39—41 в 1937—1942 гг. и 1945—1948 гг. — никелин; в 1942—1945 гг. — сплав алюминия с бронзой.

*Серебро*

42.  $\frac{1}{4}$  рупии. 1937—1946.

43.  $\frac{1}{2}$  рупии. 1937—1946.  
Л — 37.

44. 1 рупия. 1937—1946.

№ 42—44 однотипны. Гурт в двух вариантах — рубчатый и с бороздкой по окружности.

*Никелин*

45.  $\frac{1}{4}$  рупии. 1946—1948.

46.  $\frac{1}{2}$  рупии. 1946—1948.

47. 1 рупия. 1946—1948. Л — 37, но без точечного ободка.

№ 45—47 однотипны.

**6) ПРОВИНЦИИ И КНЯЖЕСТВА  
БРИТАНСКОЙ ИНДИИ \***

**АЛВАР**

ШИВДАН СИНГХ (1857—1874).

*Серебро*

48. 1 рупия. 1870.

ВИКТОРИЯ (1837—1901)

49. 1 рупия. 1877—1891. (2 варианта — А и Б).

**БАРОДА**

КХАНДЕ РАО (1856—1870)

*Серебро*

50. 1 рупия. 1287 (лунная хиджра) (1870/71).

51. 2 рупии. 1288 (1871/72).

САЙАДЖИ РАО III (1875—1939)

*Медь*

52. 1 пайса.

53. 2 пайсы.

№ 52, 53 однотипны.

54.  $\frac{1}{2}$  пайсы. 1944—1950 (Самват) (1887—1893). Об — 55.

55. 1 пайса. 1944—1950. Л — 56.

56. 2 пайсы. 1944—1950. Об — 55.

*Серебро*

57.  $\frac{1}{16}$  рупии. 1948—1955 (Самват) (1891—1898).

58.  $\frac{1}{8}$  рупии. 1948—1955.

59.  $\frac{1}{4}$  рупии. 1948—1955.

60.  $\frac{1}{2}$  рупии. 1948—1955.

61. 1 рупия. 1948—1955.

№ 57—61 однотипны.

**БАХАВАЛПУР**

САДИК МУХАММАД V.

*Медь*

62. 1 пай. 1343 (лунная хиджра) (1924/25).

63. 1 пайса. 1343.

64.  $\frac{1}{2}$  пайсы. 1940.

65.  $\frac{1}{4}$  анны. 1940.

№ 64, 65 однотипны.

*Серебро*

66. 1 рупия. 1343 (1924/25). (Р).

**БЕНГАЛИЯ**

*Медь*

67. 1 пи. 1795—1817.

68.  $\frac{1}{4}$  анны. 1795—1817.

69.  $\frac{1}{2}$  анны. 1795—1817.

№ 67—69 однотипны.

70. 1 пи. 1825, 1833. Л — 77.

71. 2 пи. 1825.

72. 4 пи. 1824, 1825.

№ 70—72 однотипны.

73. 1 пи. 1831.

74.  $\frac{1}{2}$  анны. 1831.

№ 73, 74 однотипны.

75.  $\frac{1}{2}$  пайсы. 1853.

76.  $\frac{1}{12}$  анны. 1835—1848.

77.  $\frac{1}{4}$  анны. 1833—1858.

78.  $\frac{1}{2}$  анны. 1833—1845.

№ 75—78 однотипны.

*Серебро*

79.  $\frac{1}{4}$  рупии. 1792—1835.

80.  $\frac{1}{2}$  рупии. 1792—1835.

81. 1 рупия. 1792—1835.

№ 79—81 однотипны.

**БИКАНИР**

ШРИ ГАНГА СИНГХДЖИ  
(1887—1943)

*Медь*

82.  $\frac{1}{2}$  пайсы. 1894—1895.

83.  $\frac{1}{4}$  анны. 1894—1895.

№ 82, 83 однотипны.

*Серебро*

84. 1 рупия. 1892—1897. Л — 82.

85. 1 рупия. 1937.

\* В этот раздел также включены провинции и княжества, которые вошли в состав Пакистана.



**БОМБЕЙ***Медь*

86.  $\frac{1}{4}$  пайсы. 1821—1825.  
 87.  $\frac{1}{2}$  пайсы. 1802—1829.  
 88. 1 пайса. 1802—1829.

№ 86—88 однотипны.

89.  $\frac{1}{2}$  пайсы. 1804.  
 90. 1 пайса. 1804.  
 91. 2 пайсы. 1804.

№ 89—91 однотипны.

92.  $\frac{1}{12}$  анны. 1831—1833.  
 93.  $\frac{1}{4}$  анны. 1830—1833.  
 94.  $\frac{1}{2}$  анны. 1834.

№ 92—94 однотипны.

*Серебро*

95.  $\frac{1}{4}$  рупии. 1800—1835.  
 96.  $\frac{1}{2}$  рупии. 1800—1835.  
 97. 1 рупия. 1800—1835.

№ 95—97 однотипны.

98.  $\frac{1}{4}$  рупии. [1825].  
 99.  $\frac{1}{2}$  рупии. [1825].  
 100. 1 рупия. [1825].

№ 98—100 однотипны.

**БУНДИ**

РАГХУБИР СИНГХ (1889—1927)

*Серебро*

101. 1 рупия. 1958—1962 (Самват) (1901—1905).  
 102.  $\frac{1}{4}$  рупии. 1964—1981 (Самват) (1907—1924).  
 103.  $\frac{1}{2}$  рупии. 1964—1981.  
 103А. 1 рупия. 1963, 1981 (Самват) (1906, 1924).

№ 102—103А однотипны.

- 103Б.  $\frac{1}{2}$  рупии. 1925.  
 103В. 1 рупия. 1925. Об — 101.

№ 103Б, 103В однотипны.

**БХАРАТПУР**

РАНДХИР СИНГХ (1805—1823)

*Серебро*

104. 1 рупия. 1236 (лунная хиджра) (1820/21).

**БХОПАЛ**

ШАХ ДЖАХАН БЕГАМ  
(1868—1901)

*Медь*

105.  $\frac{1}{4}$  анны. 1289 (лунная хиджра) (1872/73).  
 106.  $\frac{1}{4}$  анны. 1303 (лунная хиджра) (1885/86).

**ГВАЛИУР**

ДЖАЯДЖИ РАО (1843—1886)

*Серебро*

107. 1 рупия. 23 г. правления (1866).

МАДХО РАО (1886—1925)

*Серебро*

108.  $\frac{1}{8}$  рупии. 25 г. правления (1911).  
 109.  $\frac{1}{4}$  рупии. 25 г. правления.  
 110.  $\frac{1}{2}$  рупии. 25 г. правления.  
 111. 1 рупия. 25 г. правления.

№ 108—111 однотипны.

*Медь*

112.  $\frac{1}{2}$  пайсы. 1889—1901.  
 113.  $\frac{1}{4}$  анны. 1889—1901.

№ 112, 113 однотипны.

114.  $\frac{1}{4}$  анны. 1970 (Самват) (1913).  
 115.  $\frac{1}{4}$  анны. 1974 (Самват) (1917). Как № 114, но тоньше.

**ДЖИВАДЖИ III***Бронза (к)*

116.  $\frac{1}{4}$  анны. 1986 (Самват) (1929).

*Медь*

117.  $\frac{1}{4}$  анны. 1999 (Самват) (1942).

*Бронза (ж)*

118.  $\frac{1}{2}$  анны. 1999 (Самват) (1942).

№ 117, 118 однотипны.

ДЕВАС (МЛАДШАЯ ЛИНИЯ)

*Медь*

119.  $\frac{1}{12}$  анны. 1888.  
120.  $\frac{1}{2}$  пайсы. 1887.  
121.  $\frac{1}{4}$  анны. 1888.

№ 119—121 однотипны.

ДЕВАС (СТАРШАЯ ЛИНИЯ)

*Медь*

122. 1 пайса. 1864—1904.  
123.  $\frac{1}{4}$  анны. 1888. Л — 121.

ДЖАЙПУР

МАДХО СИНГХ II  
(1880—1922)

*Бронза (к)*

124.  $\frac{1}{4}$  анны. 19—42 гг. правления (1898—1921).  
124а.  $\frac{1}{2}$  анны. (1898—1921).  
125. 1 анна. (1898—1921).

*Серебро*

126.  $\frac{1}{8}$  рупии. 22—27 гг. правления (1901—1907).  
127.  $\frac{1}{4}$  рупии. (1901—1907).  
128.  $\frac{1}{2}$  рупии. (1901—1907).  
129. 1 рупия. (1901—1907).

№ 124—129 однотипны.

130. 1 рупия. [1913]. (Р).

МАН СИНГХ II  
(1922—1949)

*Бронза (ж)*

131. 1 анна. [1943—1944].  
132. 1 анна. [1944].  
133. 2 анны. [1943].

*Серебро*

134. 1 рупия. 1949. (Р).

ДЖАНДЖИРА

ИБРАХИМ-ХАН III  
(1828—1875)

*Серебро*

135. 1 рупия. 1859.

ДЖАОРА

МУХАММАД ИСМАИЛ  
(1865—1895)

*Медь*

136. 1 пайса. 1893—1896.  
137. 2 пайсы. 1893—1894.

№ 136, 137 однотипны.

ДЖОДХПУР

*Медь*

138.  $\frac{1}{2}$  пайсы. 1906 (с именем Эдуарда VII).  
139.  $\frac{1}{4}$  анны. 1906 (с именем Эдуарда VII).  
140.  $\frac{1}{4}$  анны. Без даты (с именем Георга VI).

№ 138—140 однотипны.

*Серебро*

141.  $\frac{1}{8}$  рупии. Без даты (с именем Георга V).  
142.  $\frac{1}{4}$  рупии. Без даты (с именем Георга V).  
143.  $\frac{1}{2}$  рупии. Без даты (с именем Георга V).

№ 141—143 однотипны.

ДЖУНАГАР

МАХАББАТ-ХАН III  
(1892—1911)

*Медь*

144. 1 докдо. 1964—1965 (Самват) (1907—1908).

МАХАББАТ-ХАН IV  
(1911—1947)

*Медь*

145. 1 докдо. 1985—1990 (Самват) (1928—1933).

№ 144, 145 однотипны.

ДХАР

*Медь*

146.  $\frac{1}{12}$  анны. 1887.  
147.  $\frac{1}{2}$  пайсы. 1887.  
148.  $\frac{1}{4}$  анны. 1887.

№ 146—148 однотипны.

**ИНДУР**

149. 1 рупия. 1866.

**ШИВАДЖИ РАО**  
(1886—1903)

*Медь*

150. 1 пайса. 1944 (Самват)  
(1887).

151.  $\frac{1}{4}$  анны. 1943—1959 (Сам-  
ват) (1886—1902).

152.  $\frac{1}{2}$  анны. 1943—1959 (Сам-  
ват) (1886—1902).

№ 150—152 однотипны.

*Серебро*

153.  $\frac{1}{8}$  рупии. Без даты.

154.  $\frac{1}{4}$  рупии. Без даты.

155.  $\frac{1}{2}$  рупии. 1947 (Самват) (1890).

156. 1 рупия. 1947 (Самват) (1890).

№ 153—156 однотипны.

157. 1 рупия. 1958 (Самват) (1901).

**ЯШВАНТ РАО ХОЛҚАР**  
(1926—1948)

*Медь*

158.  $\frac{1}{4}$  анны. 1992 (Самват) (1935).

159.  $\frac{1}{2}$  анны. 1992 (Самват) (1935).

№ 158, 159 однотипны.

**КАМБЕЙ**

**ДЖАФАР АЛИ**

*Серебро*

160. 1 рупия. 1317 (лунная хид-  
жра) (1899/1900).

**КАЧ**

1 кори=24 докдо или 48 трамбийо.

**ХЕНГАРДЖИ III**  
(1876—1942)

**С ИМЕНЕМ ВИКТОРИИ**

(на некоторых монетах имя не ставилось)

*Медь*

161. 1 трамбийо. 1865, 1869,  
1881—1883.

162. 1 докдо. 1865, 1867—1869,  
1873, 1874, 1882—1884. (Раз-  
ные варианты).

163.  $\frac{1}{2}$  докдо. 1869—1879, 1882—  
1892. (Разные варианты).

164. 3 докдо. 1868, 1869, 1883—  
1899. (Разные варианты).

№ 161—164 однотипны.

*Серебро*

165.  $\frac{1}{2}$  кори. 1862, 1900. Тип,  
как № 176, но вместо полумеся-  
ца полная луна.

166. 1 кори. 1862, 1863, 1883—  
1900. (Разные варианты).

№ 165, 166 однотипны.

167.  $2\frac{1}{2}$  кори. 1875, 1882—1899.  
(Разные варианты).

168. 5 кори. 1866, 1870, 1875,  
1876, 1881—1899. (Разные ва-  
рианты).

№ 167, 168 однотипны.

Тип медных монет ранних вы-  
пусков с именем Виктории, как  
№ 162, более поздних — как  
№ 164.

**С ИМЕНЕМ ЭДУАРДА VII**

*Медь*

169. 1 трамбийо. 1908—1909.

170. 1 докдо. 1909.

**С ИМЕНЕМ ГЕОРГА V**

*Медь*

171. 1 трамбийо. 1911—1920, 1928.  
(Разные варианты).

172. 1 докдо. 1911—1920, 1928—  
1929. (Разные варианты).

173. 1  $\frac{1}{2}$  докдо. 1911—1936. (Раз-  
ные варианты).

174. 3 докдо. 1926—1935. (Раз-  
ные варианты).

№ 169—174 однотипны.

*Серебро*

175.  $\frac{1}{2}$  кори. 1928.

176. 1 кори. 1913—1927, 1928—  
1936. (Разные варианты, II ва-  
риант — 1928—1936 гг. — та-  
кого же типа, как № 191).

№ 175, 176 однотипны.

177.  $2\frac{1}{2}$  кори. 1917—1935.

178. 5 кори. 1916—1936.

№ 177, 178 однотипны.

С ИМЕНЕМ ЭДУАРДА VIII

*Медь*

179. 3 докдо. 1936. Тип, как № 174.

*Серебро*

180. 1 кори. 1936. Тип, как № 191.

181. 2 $\frac{1}{2}$  кори. 1936.

182. 5 кори. 1936.

№ 181, 182 однотипны, как № 178.

С ИМЕНЕМ ГЕОРГА VI

*Медь*

183. 1 $\frac{1}{2}$  докдо. 1937.

184. 3 докдо. 1937.

№ 183, 184 однотипны, как № 174.

ВИДЖАЯАРИДОНИ

(1942—1947)

С именем Георга VI

*Медь*

185.  $\frac{1}{48}$  кори (грамбийо). 1943—1947. Тип, как № 174.

186.  $\frac{1}{16}$  кори. 1943—1947.

187.  $\frac{1}{8}$  кори. 1943—1947.

188.  $\frac{1}{4}$  кори. 1943—1947.

189.  $\frac{1}{2}$  кори. 1943—1947.

№ 186—189 однотипны.

190.  $\frac{1}{8}$  кори. 2004 (Самват) (1947).

*Серебро*

191. 1 кори. 1937—1940, 1942—1947.

192. 2 $\frac{1}{2}$  кори. 1937, 1942—1947.

193. 5 кори. 1936—1938, 1942—1947.

№ 192, 193 однотипны, как № 178.

194. 1 кори. 2004 (Самват) (1947).

195. 5 кори. 2004. Об — 178.

КАШМИР

РАНГ БИР . СИНГХ

*Серебро*

196.  $\frac{1}{4}$  рупии. 1922 (Самват) (1865).

Д — 15 мм.

197. 1 рупия. 1918, 1920 (Самват) (1861, 1863). Д — 21 мм.

№ 196, 197 однотипны. На оборотной стороне JHS и дата — арабскими цифрами.

МАДРАС

*Медь*

198. 1 каш. [1795—1797]. Л — крест, в его углах буквы V. E. I., Об — в четырехугольнике дата и короткая надпись.

199. 2 $\frac{1}{2}$  каша.

200. 5 кашей.

201. 10 кашей.

202. 20 кашей.

203. 40 кашей.

№ 199—203 однотипны.

204. 1 каш. 1803.

205. 5 кашей. 1803, 1808.

Л — 207.

206. 10 кашей. 1803, 1808.

207. 20 кашей. 1803, 1808.

№ 205—207 однотипны.

208.  $\frac{1}{2}$  даба. 1808.

209. 1 даб. 1808.

210. 10 кашей. 1807, 1808.

211. 20 кашей. 1807, 1808.

212. 40 кашей. 1807, 1808.

№ 208—212 сходны с № 202.

*Серебро*

213. 1 фанам. Об — 216.

214. 1 фанам.

215. 2 фанам.

216. 5 фанамов.

№ 214—216 однотипны.

217.  $\frac{1}{4}$  пагоды. [1811].

218.  $\frac{1}{2}$  пагоды. [1811].

№ 217, 218 однотипны.

219. 1 анна. [1811].

220. 2 анны. [1811].

221.  $\frac{1}{4}$  рупии. [1811].

222.  $\frac{1}{2}$  рупии. [1811].

223. 1 рупия. [1811].

224. 2 рупии [1811]. (P).

№ 219—224 однотипны.

225. 1 анна. 1823—1825.

226. 2 анны. 1823—1825.

227.  $\frac{1}{4}$  рупии. 1823—1825.

228.  $\frac{1}{2}$  рупии. 1823—1825.

229. 1 рупия. 1823—1825.

Об — 224.

№ 225—229 однотипны.

230.  $\frac{1}{4}$  рупии. 1825—1835.

231.  $\frac{1}{2}$  рупии. 1825—1835.

232. 1 рупия. 1825—1835.

№ 230—232 однотипны, сходны с № 229.

#### МЕВАР (УДАЙПУР)

БХУПАЛ СИНГХ

(1930—1948)

*Медь*

233.  $\frac{1}{4}$  анны. 1999 (Самват 1942).

234.  $\frac{1}{2}$  анны. 1999.

235. 1 анна. 2000 (Самват 1943).

*Серебро*

236. 1 анна. [1932].

237. 2 анны. [1932].

238.  $\frac{1}{4}$  рупии. [1932].

239.  $\frac{1}{2}$  рупии. [1932].

240. 1 рупия. [1932].

№ 236—240 однотипны.

241. 1 анна.

242. 2 анны.

243.  $\frac{1}{4}$  рупии.

244.  $\frac{1}{2}$  рупии.

245. 1 рупия.

№ 241—245 однотипны.

#### НАВАНАГАР (ДЖАМНАГАР)

ВИБХАДЖИ

(1852—1895)

*Бронза (к)*

246.  $\frac{1}{2}$  докдо. [1852—1895].

247. 1 докдо. [1852—1895].

248. 3 докдо. [1852—1895].

№ 246—248 однотипны.

#### ПУДУККОТТАЙ

МАРТАНДА БХАЙРАВА

(1886—1929)

*Медь*

249. 1 амман каш [1902].

#### РАТЛАМ

РАНДЖИТ СИНГХ

(1864—1893)

*Медь*

250. 1 пайса. 1945—1947 (Самват) (1888—1890).

(2 варианта — различная толщина).

#### САЙЛАНА

ДЖАСВАНТ СИНГХ

(1895—1919)

*Медь*

251.  $\frac{1}{4}$  анны. 1908. (Р).

252.  $\frac{1}{4}$  анны. 1912. Об — 251. (Р).

#### ТЕЛЛИЧЕРРИ

*Серебро*

253. 2 фанама. 1805.

254. 2 фанама.

#### ТОНК

*Медь*

255. 1 пайса. 1324—1329 (лунная хиджра) (1906/07—1911).

С обеих сторон арабские надписи.

256. 1 пайса. 1350 (лунная хиджра) (1931/32). Д — 26 мм.

257. 1 пайса. 1932. Д — 21 мм.

№ 256, 257 однотипны.

#### ТРАВАНКУР

1 рупия = 8 фанамам, или 32 чукрамам, или 412 кашам.

Летосчисление — в годах эры Малабар (с 824 г. н. э.)

*Серебро*

258. 1 фанам. [1863].

#### РАМА ВАРМА

(1885—1931)

*Медь*

259. 1 каш. [1904].

260. 1 каш. [1904]. (Номинал обозначен по-английски).

261. 4 каша. [1904].

262. 8 кашей. [1904].  
263. 1 чукрам. (2 варианта в обозначении номинала — «ONE CHUCKRAM» и «CHUCKRAM ONE»). Л — 265.

№ 261—263 однотипны.

264. 2 чукрама.  
265. 1 фанам. (2 варианта в обозначении номинала — «FANAM ONE» и «ONE FANAM»).

№ 264, 265 однотипны.

266.  $\frac{1}{4}$  рупии.

267.  $\frac{1}{2}$  рупии.

№ 266, 267 однотипны.

БАЛА РАМА ВАРМА  
(1931—1949)

*Бронза (к)*

268. 1 каш.

269. 4 каша.

270. 8 кашей.

№ 268—270 однотипны. Без даты.

271. 1 чукрам. 1114 (1938).

272. 1 чукрам. Без даты.

№ 271, 272 однотипны.

*Серебро*

273. 1 фанам. 1112—1121 (1936—1945). Л — 265.

274.  $\frac{1}{4}$  рупии. 1112—1121.

275.  $\frac{1}{2}$  рупии. 1112—1118, 1121 (1936—1942, 1945). (Разные гурты).

№ 274, 275 однотипны.

**ХАЙДАРАБАД**

Годы на монетах указаны по лунной хиджре.

МИР МАХБУБ АЛИ-ХАН II  
(1868—1911)

*Медь*

276. 1 даб.

*Серебро*

277.  $\frac{1}{16}$  рупии.

278.  $\frac{1}{8}$  рупии.

279.  $\frac{1}{4}$  рупии.

280.  $\frac{1}{2}$  рупии. 1312 (1894/95).

281. 1 рупия.

№ 277—281 однотипны.

282.  $\frac{1}{16}$  рупии. 1318 (1900/01).

283.  $\frac{1}{8}$  рупии. 1318.

284.  $\frac{1}{4}$  рупии. 1318.

285.  $\frac{1}{2}$  рупии. 1318.

286. 1 рупия. 1312—1318 (1894/95—1900/01).

№ 282—286 однотипны.

*Медь*

287. 1 пай. 1327—1329 (1909—1911).

288. 2 пая 1322—1329 (1904/05—1911).

289.  $\frac{1}{2}$  анны. 1324—1329 (1906/07—1911).

№ 287—289 однотипны.

*Серебро*

290.  $\frac{1}{8}$  рупии. 1323 (1905/06).

291.  $\frac{1}{4}$  рупии. 1323—1328 (1905/06—1910). Л — 306.

292.  $\frac{1}{2}$  рупии. 1328, 1329 (1910, 1911).

293. 1 рупия. 1321—1330 (1903/04—1911/12).

№ 290—293 однотипны.

МИР УСМАН АЛИ-ХАН  
(1911—1948)

*Медь*

294. 1 пай. 1338 (1919/20).

295. 2 пая. 1330—1349 (1911/12—1930/31).

296.  $\frac{1}{2}$  анны. 1332 (1913/14).

№ 294—296 однотипны  
с № 287—289.

*Никелин*

297. 1 анна. 1338 (1919/20).

298. 1 анна. 1356—1359 (1937/38—1940).

*Серебро*

299. 2 анны. 1330—1342 (1911/12—1923/24).

300. 4 анны.

301. 8 анн.

302. 1 рупия.

№ 299—302 соответственно  
однотипны с № 290—293  
(Л — 306, Об — 291).

303. 2 анны. 1362 (1943).  
304. 4 анны. 1362.  
305. 8 анн. 1363 (1943/44).  
306. 1 рупия. 1361—1362  
(1942—1943).

№ 303—306 однотипны.

*Бронза (к)*

307. 2 пая. 1364—1368 (1944/45—  
1946/47).  
308. 1 анна. 1362—1368. (1943—  
1946/47). Как № 298.

*Никелин*

309.  $\frac{1}{8}$  рупии. 1366 (1946/47).  
Л — 306, Об — 291.  
310.  $\frac{1}{4}$  рупии. 1366.  
311.  $\frac{1}{2}$  рупии. 1366.

№ 309—311 однотипны.

**в) ДРУГИЕ ИНОСТРАННЫЕ  
ВЛАДЕНИЯ В ИНДИИ**

**ПОРТУГАЛЬСКАЯ ИНДИЯ  
(Гоа, Даман, Диу)**

- 1 рупия=16 таньгам=192 рей-  
сам (1881—1959).  
1 эскудо=100 сентаво (1959—  
1961).

Г О А

**МАРИЯ I (1777—1816)**

*Медь*

312. 3 рейса.  
313.  $4\frac{1}{2}$  рейса.  
314. 6 рейсов.  
315. 12 рейсов.  
316. 20 рейсов. Об — 328.  
317. 30 рейсов.  
318. 60 рейсов.

№ 312—318 однотипны. Без  
даты.

*Серебро*

319. 60 рейсов. 1802, 1803.  
320. 150 рейсов. 1787—1806.  
321. 1 пардао. 1787—1806.  
322. 1 рупия. 1787—1806.

№ 319—322 однотипны.

**ЖУАН, ПРИНЦ-РЕГЕНТ  
(1792—1816)**

*Медь*

323. 3 рейса.  
324.  $4\frac{1}{2}$  рейса.  
325. 6 рейсов.  
326.  $7\frac{1}{2}$  рейса.  
327. 10 рейсов.  
328. 12 рейсов.  
329. 15 рейсов.  
330. 30 рейсов.  
331. 60 рейсов.

№ 323—331 однотипны. Без  
даты.

*Серебро*

332. 1 пардао. 1808—1815.  
333. 1 рупия. 1807—1815. Об —  
лицевая сторона у № 328.

№ 332, 333 однотипны.

**ЖУАН VI (1816—1826)**

*Медь*

334. 3 рейса.  
335.  $4\frac{1}{2}$  рейса.  
336. 6 рейсов.  
337.  $7\frac{1}{2}$  рейса.  
338. 9 рейсов.  
339. 10 рейсов.  
340. 12 рейсов.  
341. 15 рейсов.  
342. 30 рейсов.  
343. 60 рейсов.

№ 334—343 однотипны. Без  
даты.

*Серебро*

344. 1 пардао. 1816—1818.  
344а. 1 рупия. 1816—1818.

№ 344, 344а соответственно  
однотипны с № 332, 333.

- 344б. 1 таньга. 1819—1823.  
345. 1 пардао. 1818—1825.  
346. 1 рупия. 1818—1826.

№ 344б—346 однотипны. Тип,  
как № 353.

**ПЕДРУ IV (1826—1828)**

*Серебро*

347. 1 пардао. Без даты.  
348. 1 рупия. 1827, 1828.

№ 347, 348 однотипны. Тип,  
как № 353.

**МИГЕЛ I (1828—1834)**

*Медь*

349.  $\frac{1}{2}$  таньги. Без даты. Л —  
герб, Об — АР —  $\frac{1}{2}$  Т в венке.  
350. 1 таньга. Без даты. Л —  
герб, Об — АР — Т в венке.  
351. 1 таньга. Без даты. Л — герб,  
Об — 60 REIS (надчекан).

В 1828—1834 гг. на медных  
монетах предыдущих выпусков  
ставился надчекан — PR 809  
(в кружке).

*Серебро*

352. 1 пардао. 1831.  
353. 1 рупия. 1829—1833. (P).  
№ 352, 353 однотипны.

**МАРИЯ II ДА ГЛОРИА  
(1834—1853)**

*Медь*

354. 3 рейса.  
355. 6 рейсов.  
356.  $7\frac{1}{2}$  рейса.  
357. 12 рейсов.  
358. 15 рейсов.  
359.  $\frac{1}{2}$  таньги.  
360. 1 таньга.  
№ 354—360 однотипны.

361. 3 рейса. 1845—1848.  
362.  $4\frac{1}{2}$  рейса. 1845—1846.  
363. 6 рейсов. 1845—1848.  
364.  $7\frac{1}{2}$  рейса. 1845.  
365. 10 рейсов. 1845.

№ 361—365 однотипны. Л —  
крупный четырехугольный щит,  
Об — 355.

366.  $\frac{1}{4}$  таньги. Надчекан — «15»  
(в кружке).  
367.  $\frac{1}{2}$  таньги. Надчекан — «30»  
(в кружке).  
368. 1 таньга. Надчекан — «60»  
(в кружке).

№ 366—368 такого же типа,  
как № 361—365.

*Серебро*

369. 1 пардао. 1839—1841.  
370. 1 рупия. 1839—1841. Об —  
как Л — 384, но без даты.

№ 369, 370 однотипны.

371.  $\frac{1}{2}$  пардао. 1845—1849.  
372. 1 пардао. 1845—1849.  
373. 1 рупия. 1845—1849.

№ 371—373 однотипны. Л —  
375, Об — номинал.

374. 1 пардао. 1851.  
375. 1 рупия. 1851.

№ 374, 375 однотипны.

**ПЕДРУ V (1853—1861)**

*Серебро*

376. 1 таньга (60 рейсов). 1857.  
377.  $\frac{1}{2}$  пардао. 1857, 1858.  
378. 1 пардао. 1857—1861.  
379. 1 рупия. 1857—1861.

№ 376—379 однотипны.

**ЛУИШ I (1861—1889)**

*Серебро*

380. 1 пардао. 1868.  
381. 1 рупия. 1866—1880. Л —  
380.

**ДА М А Н**

**МАРИЯ II ДА ГЛОРИА  
(1834—1853),**

**ПЕДРУ V (1853—1861)**

*Медь*

382. 15 рейсов. 1843, 1854.  
383. 30 рейсов. 1840, 1854.  
384. 60 рейсов. 1840.

№ 382—384 однотипны.

**Д И У**

**МАРИЯ I (1777—1816)**

*Свинец*

385. 5 базаруко. 1800.  
386. 10 базаруко. 1799, 1800.  
387. 20 базаруко. 1799, 1801.

№ 385—387 однотипны, как  
№ 399.



*Серебро*

388.  $\frac{1}{4}$  рупии. 1806.  
389.  $\frac{1}{2}$  рупии. 1806.  
390. 1 рупия (600 рейсов). 1806.

№ 388—390 однотипны.

ЖУАН VI (1816—1826)

*Медь*

391. 30 рейсов. 1818.  
392. 60 рейсов. 1818.

№ 391, 392 однотипны. Л — герб, Об — номинал и дата.

*Медь*

393. 3 рейса.  
394.  $4\frac{1}{2}$  рейса.  
395. 6 рейсов.  
396. 15 рейсов.

№ 393—396 однотипны.

Л — как Об — 353, Об — номинал. Без даты.

ПЕДРУ IV (1826—1828)

*Свинец*

397. 5 базаруко. 1827, 1828.  
398. 10 базаруко. 1827.  
399. 20 базаруко. 1827, 1828.

№ 397—399 однотипны.

МАРИЯ II ДА ГЛОРИА  
(1834—1853)

*Медь*

400.  $\frac{1}{2}$  атья. 1851.  
401. 1 атья. 1851.

№ 400, 401 однотипны. Л — герб, Об — крест ордена Христа, как у № 399.

*Серебро*

402. 1 рупия. 1841. Л — герб, Об — крест ордена св. Фомы, как у № 390.

ПЕДРУ V (1853—1861)

*Серебро*

403.  $\frac{1}{4}$  рупии (150 рейсов). 1859.  
404.  $\frac{1}{2}$  рупии (300 рейсов). 1859.

№ 403, 404 однотипны. Л — герб (с четырехугольным щитом), Об — крест ордена св. Фомы.

МОНЕТЫ, ОБЩИЕ ДЛЯ ГОА,  
ДАМАНА И ДИУ  
(с надписью «Португальская Индия»)

ЛУИШ I (1861—1889)

*Медь*

405. 3 рейса. 1871.  
406. 5 рейсов. 1871.  
407. 10 рейсов. 1871.

№ 405—407 однотипны.

408.  $\frac{1}{4}$  таньги (15 рейсов). 1871.  
409.  $\frac{1}{2}$  таньги (30 рейсов). 1871.  
410. 1 таньга (60 рейсов). 1871.

№ 408—410 однотипны.

411.  $\frac{1}{8}$  таньги. 1881—1886.  
412.  $\frac{1}{4}$  таньги. 1881—1886.

№ 411, 412 однотипны.

*Серебро*

413.  $\frac{1}{8}$  рупии. 1881.  
414.  $\frac{1}{4}$  рупии. 1881.  
415.  $\frac{1}{2}$  рупии. 1881, 1882.  
416. 1 рупия. 1881, 1882. Л — 412.

№ 413—416 однотипны.

КАРЛУШ I (1889—1908)

*Бронза (к)*

417.  $\frac{1}{12}$  таньги. 1901, 1903.  
418.  $\frac{1}{8}$  таньги. 1901, 1903.  
419.  $\frac{1}{4}$  таньги. 1901, 1903.  
420.  $\frac{1}{2}$  таньги. 1901, 1903.

№ 417—420 однотипны.

*Серебро*

421. 1 рупия. 1903—1905.

РЕСПУБЛИКАНСКИЙ  
ПЕРИОД  
(с октября 1910 г.)

*Серебро*

422. 1 рупия. 1912.

*Бронза (κ)*

423. 1 таньга. 1934.

*Никелин*

424. 2 таньги. 1934.

425. 4 таньги. 1934.

№ 423—425 однотипны.

*Серебро*

426.  $\frac{1}{2}$  рупии. 1936, 1937.

427. 1 рупия. 1935.

№ 426, 427 однотипны.

*Бронза (κ)*

428. 1 таньга. 1947.

*Никелин*

429.  $\frac{1}{4}$  рупии. 1947.

430.  $\frac{1}{2}$  рупии. 1947.

№ 428—430 однотипны.

*Серебро*

431. 1 рупия. 1947, 1948. Об — 439.

*Бронза (κ)*

432. 1 таньга. 1952. Л — 428.

*Никелин*

433.  $\frac{1}{4}$  рупии. 1952.

434.  $\frac{1}{2}$  рупии. 1952. Л — 428.

№ 433, 434 однотипны.

435. 1 рупия. 1952. Как № 431.

*Бронза (κ)*

436. 10 сентаво. 1959—1961.

437. 30 сентаво. 1959—1961.  
Л — 428.

№ 436, 437 однотипны.

*Никелин*

438. 60 сентаво. 1959—1961.

439. 1 эскудо. 1959—1961.

440. 3 эскудо. 1959—1961.

441. 6 эскудо. 1959—1961.

№ 438—441 однотипны.

**ДАТСКАЯ ИНДИЯ**

**ХРИСТИАН VII (1766—1808).**

*Медь*

442. 4 каша. 1807. Л — 444,  
Об — 451. (P).

*Серебро*

443. 1 ройялин. 1807. (P).

444. 2 ройялина. 1807. (P).

№ 443, 444 однотипны.

**ФРЕДЕРИК VI (1808—1839)**

*Медь*

445. 1 каш. 1819.

446. 4 каша. 1815—1839.

447. 10 кашей. 1826—1839. (P).

№ 445—447 однотипны. Л —  
449, Об — 451.

*Серебро*

448. 1 фано. 1816, 1818. (P).

449. 2 фано. 1816. (P).

№ 448, 449 однотипны.

**ХРИСТИАН VIII (1839—1848)**

*Медь*

450. 4 каша. 1840—1845.

451. 10 кашей. 1842. (P).

№ 450, 451 однотипны.

**ФРАНЦУЗСКАЯ ИНДИЯ**

*Медь*

452. 1 каш.

453.  $\frac{1}{2}$  додо.

454. 1 додо.

№ 452—454 однотипны.

455. 1 каш. 1836. Л — 459.

*Серебро*

456.  $\frac{1}{2}$  фанона. [1837].

457. 1 фанон. [1837].

458. 2 фанона. [1837].

№ 456—458 однотипны.

459.  $\frac{1}{2}$  фанона. 1837.

460. 1 фанон. 1837.

461. 2 фанона. 1837.

№ 459—461 однотипны.

г) **ИНДИЯ (НЕЗАВИСИМАЯ)**  
(1947—1950 гг. —  
доминион Великобритании,  
с 1950 г. — Республика Индия).

1 рупия = 16 аннам = 192 пайсам.  
1 рупия = 100 новым пайсам (с ап-  
реля 1957 г.).

*Никелин*

462. 2 анны. 1947.  
463.  $\frac{1}{4}$  рупии. 1947. Форма и  
размер, как у № 468.

№ 462, 463 однотипны.

*Бронза (к)*

464. 1 пайса. 1950—1956.

*Никелин*

465.  $\frac{1}{2}$  анны. 1950—1956.  
466. 1 анна. 1950—1956.  
467. 2 анны. 1950—1956.

№ 465—467 однотипны, но  
разной формы.

*Никель*

468.  $\frac{1}{4}$  рупии. 1950—1956.  
469.  $\frac{1}{2}$  рупии. 1950—1956.

470. 1 рупия. 1950—1956.  
№ 468—470 однотипны.

*Бронза (к, с 1963 г. — ж)*

471. 1 пайса. 1957-.

*Никелин*

472. 2 пайсы. 1957-.  
473. 5 пайс. 1957-.  
474. 10 пайс. 1957-.

№ 471—474 однотипны, но  
разной формы.

*Никель*

475. 25 пайс. 1957-.  
476. 50 пайс. 1960-.

№ 475—477 однотипны.

477. 1 рупия. 1962-. Л — 475.

*Никелевые монеты «Памяти  
Джавахарлала Неру» (№ 478, 479)*

478. 50 пайс. 1964.  
479. 1 рупия. 1964.

№ 478, 479 однотипны.

*Алюминий*

480. 3 пайсы. 1964-.

## ИНДОКИТАЙ ФРАНЦУЗСКИЙ\*

1 пиастр = 100 сантимам.

*Бронза (к)*

1.  $\frac{1}{6}$  сантима. 1887—1902.  
2. 1 сантим. 1885—1895. (2 ва-  
рианта оформления лицевых  
сторон — А и Б).  
3.  $\frac{1}{2}$  сантима. 1935—1940.  
4. 1 сантим. 1896—1903. Д —  
27 мм.  
5. 1 сантим. 1908—1940. Д —  
26 мм.

*Никелин*

6. 5 сантимов. 1923—1925, 1930,  
1938, 1939.

*Серебро*

7. 10 сантимов. 1885—1938.  
8. 20 сантимов. 1885—1938.  
9. 50 сантимов. 1885—1896,  
1900.  
10. 1 пиастр. 1886—1928.

№ 7—10 однотипны. Выпу-  
ски 1885—1895 гг. имеют про-  
бу серебра .900. Вес пиастра —  
27,215 г. С 1895 г. вес пиа-  
стра — 27 г. Проба серебра  
900 для всей серии сохраняется

\* Бывшие колониальные владения Франции на Индокитайском п-ове, включавшие захваченные в 60—90-х годах XIX в. Кохинхину, Аннам, Тонкин, Лаос и Камбоджу. Монеты Французского Индокитая имели хождение наряду с местными монетами этих стран (кроме Кохинхины и Лаоса).

до 1897 г. С 1898 г. № 9, 10  
имеют пробу .900, а № 7—8 —  
.835.

11. 1 пиастр. 1931, 1932.

#### Никель

(с 1940 г. — никелин)

12. 10 сантимов. 1939—1941.

Д — 18 мм.

13. 20 сантимов. 1939—1941.

Д — 24 мм.

№ 12, 13 однотипны.

#### Никелин

14. 50 сантимов. 1946—1947.

Л — 10, Об — 7, но внизу над-  
пись «BRONZE DE NICKEL».

15. 1 пиастр. 1946—1948. Л — 13.

#### Алюминий

16. 5 сантимов. 1945—1946.

Д — 18 мм.

17. 10 сантимов. 1945—1946.

Д — 23 мм.

18. 20 сантимов. 1945—1946.

Д — 27 мм.

№ 16—18 однотипны с № 13.

#### Выпуски

правительства Виши

#### Цинк

19.  $\frac{1}{4}$  сантима. 1941—1942.

20.  $\frac{1}{2}$  сантима. 1940. Как № 3.

21. 1 сантим. 1940—1941.

#### Алюминий

22. 1 сантим. 1943.

23. 5 сантимов. 1943.

## ИНДОНЕЗИЯ

### а) БРИТАНСКИЕ ТОРГОВЫЕ ВЫПУСКИ ДЛЯ ОТДЕЛЬНЫХ КНЯЖЕСТВ И РАЙОНОВ

(Купанг =  $\frac{1}{400}$  песо).

Датировка монет  
по лунной хиджре

Медь (№ 1—14)

#### АЧЕ

1. 2 купанга. 1247 (1831/32).

#### ДЕЛИ

2. 1 купанг. 1251 (1835/36).

#### МИНАНГКАБАУ

3. 1 купанг. 1251 (1835/36).

4. 2 купанга. 1251.

№ 3, 4 однотипны.

#### САК

5. 1 купанг. 1247, 1251 (1831/32,  
1835/36).

Оборотная сторона купанга  
1251 г., как у № 2.

#### СУЛАВЕСИ (ЦЕЛЕБЕС)

6. 1 купанг. 1250 (1834/35).

7. 1 купанг. 1250.

8. 1 купанг. 1250. Об — 7.

#### СУМАТРА

9. 1 купанг. 1219 (1804), 1247  
и 1411. [Последние две даты  
ошибочны — 1804 г. н. э. со-  
ответствует только 1219 г. лун-  
ной хиджры].

10. 2 купанга. 1219 (1804).

11. 4 купанга. 1219.

№ 10, 11 однотипны.

12. 1 купанг. 1247, 1251 (1831/32,  
1835/36).

13. 2 купанга. 1247, 1251.

№ 12, 13 однотипны.

#### ТРУМОН

14. 2 купанга. 1247 (1831/32).

**б) НИДЕРЛАНДСКАЯ ИНДИЯ**

1 гульден=100 центам (до 1945 г.)

**ПЕРИОД БАТАВСКОЙ  
РЕСПУБЛИКИ (1795—1806)**

*Медь*

15. 1 доит. 1802—1806. (4 варианта).  
16.  $\frac{1}{2}$  доита. 1803—1806.  
17. 1 доит. 1802—1806.

№ 16, 17 однотипны. Л — щит со львом под короной, слева, справа и внизу — номинал (внизу «G»), по кругу надпись, Об — 40.

*Серебро*

18.  $\frac{1}{16}$  гульдена. 1802.  
19.  $\frac{1}{8}$  гульдена. 1802.  
20.  $\frac{1}{4}$  гульдена. 1802.  
21.  $\frac{1}{2}$  гульдена. 1802.  
22. 1 гульден. 1802.

№ 18—22 однотипны.

**ЛЮДОВИК (ЛУИ), КОРОЛЬ  
ГОЛЛАНДИИ  
(1806—1810)**

*Медь*

23. 1 доит. 1807—1810.  
24. 1 доит. 1808—1810. Об — «LN».  
25. 1 доит. 1810, 1811.

№ 23, 24 однотипны.

26.  $\frac{1}{2}$  стивера. 1810. Л — 25.  
27. 1 стивер. 1810.

№ 26, 27 однотипны.

28. 1 стивер. 1807—1810. (P).  
29. 2 стивера. 1807—1810. (P).

№ 28, 29 однотипны, как № 44.

30.  $\frac{1}{2}$  доита. 1807—1809.  
31. 1 доит. 1807—1809.

№ 30, 31 однотипны. Л — 39, Об — 40.

*Серебро*

32. 1 рупия. 1808.

**АНГЛИЙСКАЯ  
ОККУПАЦИЯ ЯВЫ  
(1811—1816)**

*Свинец*

33. 1 доит. 1813, 1814.

*Медь*

34. 1 доит. 1811—1814.  
35.  $\frac{1}{2}$  стивера. 1811—1814.  
36. 1 стивер. 1814, 1815.

№ 34—36 однотипны.

*Серебро*

37.  $\frac{1}{2}$  рупии. 1813, 1814.  
38. 1 рупия. 1813, 1814.

№ 37, 38 однотипны.

**ВИЛЬГЕЛЬМ I,  
король Нидерландов  
(1815—1840)**

*Медь*

39.  $\frac{1}{2}$  доита. 1818—1822. (5— $\frac{1}{32}$ ).  
40. 1 доит. 1818—1826. (5— $\frac{1}{16}$ ).  
41.  $\frac{1}{2}$  стивера. 1818—1826.

№ 39—41 однотипны.

42.  $\frac{1}{2}$  стивера. 1818. (P).  
43. 1 стивер. 1818. (P).  
44. 2 стивера. 1818, 1819. (P).

№ 42—44 однотипны.

45. 1 цент. 1833—1840.  
46. 2 цента. 1833—1840.

№ 45, 46 однотипны.

47.  $\frac{1}{2}$  доита. 1815—1816.  
48. 1 доит. 1815—1816.  
49.  $\frac{1}{8}$  стивера. 1822—1826.  
50.  $\frac{1}{4}$  стивера. 1822—1836.  
51.  $\frac{1}{2}$  стивера. 1821—1826.

№ 47—51 такого же типа, как № 39—41. От последних отличаются лишь незначительными признаками (более или менее широкий щит, большая или меньшая ширина короны и т. п.). № 39—41 чеканены в Сурабае и Батавии, № 47—51 — в Амстердаме и Утрехте.

*Серебро*

52.  $\frac{1}{4}$  гульдена. 1826, 1827, 1834, 1840.

53.  $\frac{1}{2}$  гульдена. 1826, 1837, 1844.  
№ 52, 53 одготипны.

54. 1 гульден. 1821, 1839, 1840.  
Л — 53.

**ВИЛЬГЕЛЬМ III**  
(1849—1890)

*Медь*

55.  $\frac{1}{2}$  цента. 1855—1860.

56. 1 цент. 1855—1860.

57.  $2\frac{1}{2}$  цента. 1856—1858.

№ 55—57 соотвественно од-  
нотипны с № 55А—57А.

*Серебро*

58.  $\frac{1}{20}$  гульдена. 1854, 1855.

59.  $\frac{1}{10}$  гульдена. 1854, 1885.

№ 58, 59 одготипны.

60.  $\frac{1}{4}$  гульдена. 1854—1885.

**ВИЛЬГЕЛЬМИНА**  
(1890—1945)

*Медь*

55А.  $\frac{1}{2}$  цента. 1902, 1908, 1909.

56А. 1 цент. 1896—1899, 1901—  
1912.

57А.  $2\frac{1}{2}$  цента. 1896—1899,  
1902—1913.

№ 55А—57А одготипны.

*Серебро*

59А.  $\frac{1}{10}$  гульдена. 1891—1901.

60А.  $\frac{1}{4}$  гульдена. 1890—1901.

№ 59А, 60А соотвественно  
одготипны с № 59, 60.

61.  $\frac{1}{10}$  гульдена. 1903—1909.

62.  $\frac{1}{4}$  гульдена. 1903—1909.  
Л — 61, Об — 60.

*Бронза (κ)*

63.  $\frac{1}{2}$  цента. 1914—1945.

64. 1 цент. 1914—1929.

65.  $2\frac{1}{2}$  цента. 1914—1945.

№ 63—65 одготипны.

*Никелин*

66. 5 центов. 1913—1922.

*Бронза (κ)*

67. 1 цент. 1936—1946.

*Серебро*

68.  $\frac{1}{10}$  гульдена. 1910—1945.  
Л — 69.

69.  $\frac{1}{4}$  гульдена. 1910—1945.

**в) РЕСПУБЛИКА (с 1945 г.)**  
1 рупия=100 сенам

*Алюминий*

70. 1 сен. 1952-. Об — 71.

71. 5 сенов. 1951-.

72. 10 сенов. 1951—1954.

73. 25 сенов. 1952—1954.

№ 72, 73 одготипны.

*Никелин*

74. 50 сенов ( $\frac{1}{2}$  рупии). 1952—  
1954. Об — 72.

*Алюминий*

75. 10 сенов. 1955-.

76. 25 сенов. 1955-. Об — 72.

№ 75, 76 одготипны.

*Никелин*

77. 50 сенов. 1955-. Об — 72.

*Алюминий*

78. 50 сенов. 1958-.

*Алюминий*

79. 1 сен. 1962.

80. 5 сенов. 1962.

81. 10 сенов. 1962.

82. 25 сенов. 1962.

83. 50 сенов. 1962.

# ИОРДАНИЯ

1 динар=1000 филсам.

## *Бронза (κ)*

1. 1 филс. 1949, 1955, 1962-.
2. 5 филсов. 1949, 1955, 1962-.
3. 10 филсов. 1949, 1955, 1962-.

## *Никелин*

4. 20 филсов. 1949.
5. 50 филсов. 1949, 1955, 1962-.

6. 100 филсов. 1949, 1955, 1962-.

№ 1—6 однотипны. Обратная сторона монет выпуска 1949 г., как у № 3. С 1955 г., как у № 5. В 1962 г. несколько изменены составы сплавов.

# ИРАК

1 динар=20 дирхемам=1000 филсам.

Датировка монет по нашему летосчислению и по лунной хиджре.

## **а) КОРОЛЕВСТВО**

### **ФЕЙСАЛ I (1921—1933)**

#### *Бронза (κ)*

1. 1 филс. 1931—1933.
2. 2 филса. 1931—1933. Л — 6.  
№ 1, 2 однотипны.

#### *Никель*

3. 4 филса. 1931—1933. Л — 6.
4. 10 филсов. 1931—1933.  
№ 3, 4 однотипны.

#### *Серебро*

5. 20 филсов. 1931—1933. Л — 6, Об — 2.
6. 50 филсов. 1931—1933.  
№ 5, 6 однотипны.

7. 200 филсов (риал). 1932.  
Л — 6, но с точечным ободком.

### **ГАЗИ I (1933—1938)**

#### *Бронза (κ)*

8. 1 филс. 1936—1938. Л — 14, но без точечного ободка.
9. 4 филса. 1938.

10. 10 филсов. 1938. Л — 14, но без точечного ободка.

#### *Никель*

11. 4 филса. 1938.
12. 10 филсов. 1937—1938.  
№ 9—12 однотипны.

#### *Серебро*

13. 20 филсов. 1938.
14. 50 филсов. 1937—1938.  
№ 13, 14 однотипны.

### **ФЕЙСАЛ II (1939—1958)**

#### *Бронза (κ)*

15. 4 филса. 1943.
16. 10 филсов. 1943.  
№ 15, 16 однотипны.
17. 1 филс. 1953—1958. Л — 25, Об — 8.
18. 2 филса. 1953—1958.  
№ 17, 18 однотипны.

#### *Никелин*

19. 4 филса. 1953. Л — 25, Об — 15.

20. 10 филсов. 1953—1958.

№ 19, 20 однотипны.

*Серебро*

21. 20 филсов. 1953.

22. 50 филсов. 1953.

23. 100 филсов. 1953—1955.

Л — 25.

№ 21, 23 однотипны.

24. 20 филсов. 1955.

25. 50 филсов. 1955.

№ 24, 25 однотипны.

**б) РЕСПУБЛИКА** (с 1958 г.)

*Бронза (κ)*

26. 1 филс. 1959-.

*Никелин*

27. 5 филсов. 1959-.

28. 10 филсов. 1959-.

*Серебро*

29. 25 филсов. 1959-.

30. 50 филсов. 1959-.

31. 100 филсов. 1959-.

32. 1 динар. 1959. (Годовщина иракской революции).

## ИРАН

1 туман=10 кранам=200 шахи; 1 шахи=50 динарам.

С 1932 г. 1 риал=100 динарам.

Система летосчисления — лунная хиджра.

НАСР ЭД-ДИН-ШАХ

(1848—1896)

*Медь*

1. 12 динаров.

2. 25 динаров.

3. 35 динаров.

4. 50 динаров.

5. 100 динаров.

№ 1—5 однотипны.

6. 200 динаров.

*Никелин*

7. 50 динаров.

8. 100 динаров.

№ 7, 8 однотипны.

*Серебро*

9.  $\frac{1}{4}$  крана. (2 варианта: Д — 15 мм при большей толщине и Д — 17 мм при меньшей).

10.  $\frac{1}{2}$  крана.

11. 1 кран.

12. 2 крана.

№ 9—12 однотипны.

13. 5 кранов.

Юбилейные монеты к 50-летию правления

14. 5 кранов. 1313 (1896). (Р).

15. 10 кранов. 1313. (Р).

№ 14, 15 однотипны.

МОЗАФФАР ЭД-ДИН-ШАХ

(1896—1907)

*Никель*

√ 16. 1 шахи (50 динаров). 1319, 1321—1323 (1901/02, 1903/04—1905/06).

√ 17. 2 шахи. 1319, 1321, 1323.

№ 16, 17 однотипны.

*Серебро*

18. 3 шахи. Без даты. Л — 11, Об — 9.

19.  $\frac{1}{4}$  крана. Без даты.

№ 18, 19 однотипны.

20.  $\frac{1}{2}$  крана. 1322 (1904/05).

21. 2 крана. 1319—1322 (1901/02—1904/05). Об — 44.

№ 20, 21 однотипны.

22. 5 кранов. 1320 (1902/03).

23.  $\frac{1}{2}$  крана. 1323 (1905/06).



24. 1 кран. 1319—1324 (1901/02—1906/07).

25. 2 крана. 1319—1324.  
№ 23—25 однотипны.

26. 5 кранов. 1322 (1904/05).  
Об — 25.

МОХАММЕД АЛИ-ШАХ  
(1907—1909)

*Никелин*

27. 1 шахи. 1327 (1909). Как № 16.

28. 2 шахи. 1327. Как № 17.

*Серебро*

29. 3 шахи. Без даты. Л — 11,  
Об — 9.

30.  $\frac{1}{4}$  крана. 1326—1327 (1908—1909). Л — 21, Об — 9.

31.  $\frac{1}{2}$  крана. 1326 (1908).

32. 2 крана. 1326. Л — 21, Об — 44.

№ 31, 32 однотипны.

33.  $\frac{1}{2}$  крана. 1326—1327.

34. 1 кран. 1326—1327.

35. 2 крана. 1326.

36. 5 кранов. 1327. (P).

№ 33—36 однотипны.

АХМЕД-ШАХ (1909—1925)

*Бронза (κ)*

37. 100 динаров. 1330 (1911/12).

*Никелин*

38. 1 шахи. 1337 (1918/19). Как № 16.

39. 2 шахи. 1337. Как № 17.

*Серебро*

40. 3 шахи. Без даты.

41.  $\frac{1}{4}$  крана. Без даты.

№ 40, 41 однотипны.

42.  $\frac{1}{2}$  крана. 1330 (1911/12).

43. 1 кран. 1328—1330 (1910—1911/12).

44. 2 крана. 1328—1331 (1910—1912/13). Л — 11.

№ 42—44 однотипны.

45.  $\frac{1}{2}$  крана. 1332—1344  
(1913/14—1925/26).

46. 1 кран. 1331—1344 (1912/13—1925/26). Об — 25.

47. 2 крана. 1332—1344.

48. 5 кранов. 1332—1343  
(1913/14—1924/25).

№ 45—48 однотипны.

49. 1 кран. 1337 (1918/19).

50. 2 крана. 1337. Об — 25.

№ 49, 50 однотипны.

РЕЗА-ШАХ ПЕХЛЕВИ  
(1925—1941)

С 1926 г. принято летосчисление по солнечной хиджре.  
(1926 г. н. э. = 1304 г. хиджры).

*Никелин*

51. 1 шахи. 1305. Как № 16.

52. 2 шахи. 1305. Как № 17.

*Бронза (κ)*

53. 1 динар. 1310.

54. 2 динара. 1310.

№ 53, 54 однотипны.

55. 10 шахи. 1310. Об — 58.

*Никель*

56. 5 динаров. 1310, 1314.

57. 10 динаров. 1310, 1314.

58. 25 динаров. 1310.

№ 56—58 однотипны.

1314 г. — бронза.

*Серебро*

59.  $\frac{1}{4}$  крана. 1304—1305.

60. 1 кран. 1304—1305.

61. 2 крана. 1304—1305.

62. 5 кранов. 1304—1305.

№ 59—62 однотипны.

63.  $\frac{1}{4}$  крана. 1305.

64.  $\frac{1}{2}$  крана. 1305.

65. 1 кран. 1305—1306.

66. 2 крана. 1305.

67. 5 кранов. 1305.

№ 63—67 однотипны.

- 67а.  $\frac{1}{2}$  крана. 1306.  
 68. 1 кран. 1306—1308.  
 69. 2 крана. 1306.  
 70. 5 кранов. 1306, 1307.  
 № 67а—70 одготипны.

71.  $\frac{1}{2}$  риала. 1310—1312.  
 72. 1 риал. 1310—1312.  
 73. 2 риала. 1310—1312.  
 74. 5 риалов. 1310—1312.

№ 71—74 одготипны.

**МОХАММЕД РЕЗА ПЕХЛЕВИ**  
 (с 1942 г.)

*Сплав алюминия с бронзой*

75. 5 динаров. 1315—1321, 1325.  
 76. 10 динаров. 1315—1321.  
 77. 25 динаров. 1324.  
 78. 50 динаров. 1315—1322.  
 Л — 55.

*Медь*

79. 50 динаров. 1315—1322.  
 № 75—79 одготипны.

*Серебро*

80. 1 риал. 1322—1324.  
 81. 2 риала. 1322—1324.  
 82. 5 риалов. 1322—1324. Л — 72.  
 83. 10 риалов. 1322—1324.

№ 80—83 одготипны.

*Никелин*

84. 1 риал. 1333.  
 85. 2 риала. 1333—1335.  
 86. 5 риалов. 1331.

№ 84—86 одготипны.

87. 1 риал. 1337-.  
 88. 2 риала. 1339-.  
 89. 5 риалов. 1337-.  
 90. 10 риалов. 1335-.

№ 87—90 соответственно одготипны с № 80—83, но меньшего размера.

## ЙЕМЕН

1 амади=1 риалу (талер Марии-Терезии)=40 букшам=  
 80 халала. Система летосчисления — лунная хиджра.

### а) КОРОЛЕВСТВО

**ИМАМ ЯХЪЯ ИБН МУХАММЕД**  
**ХАМИД АД-ДИН (1904—1948)**

*Медь*

1.  $\frac{1}{2}$  халала. 1341—1344  
 (1922/23—1925/26).  
 2. 1 халала. 1341—1346  
 (1922/23—1927/28).  
 3. 1 букша. 1341—1360  
 (1922/23—1941). (Разные варианты — А и Б).

*Серебро*

4. 2 букши ( $\frac{1}{20}$  амади). 1337—  
 1358 (1918/19—1939/40). Л — 5.  
 5. 4 букши ( $\frac{1}{10}$  амади). 1339—  
 1365 (1920/21—1945/46).

6.  $\frac{1}{4}$  амади. 1341—1344  
 (1922/23—1925/26).  
 7. 1 амади. 1342—1344 (1923/24—  
 1925/26). (Р).  
 8.  $\frac{1}{4}$  амади. 1343—1366  
 (1924/25—1946/47). (Разные варианты — А и Б).

**АХМЕД ИБН ЯХЪЯ ХАМИД**  
**АД-ДИН (1948—1962)**

*Бронза (к)*

9. 1 халала. 1367—1374  
 (1947/48—1954/55).  
 10. 1 букша. 1368—1374  
 (1948/49—1954/55).

№ 9, 10 одготипны.

*Серебро*

11.  $\frac{1}{16}$  амади. 1367—1381  
(1947/48—1961/62).  
12.  $\frac{1}{8}$  амади. 1368—1381  
(1948/49—1961/62).  
№ 11, 12 одготипны.  
13.  $\frac{1}{4}$  амади. 1368—1381.  
14.  $\frac{1}{2}$  амади. 1368—1381.  
15. 1 амади. 1367—1381. (Р).

*Алюминий*

16. 1 халала. 1367 (1947/48).  
17. 1 букша. 1367.  
№ 16, 17 одготипны.  
18. 1 халала. 1374—1381  
(1954/55—1961/62).  
19. 1 букша. 1375—1381  
(1955/56—1961/62).  
№ 18, 19 одготипны.

*Серебро*

- 20А. Талер Марии-Терезии с над-  
чеканом. [1952].  
20Б. Талер эритрейский с над-  
чеканом. [1952].

б) РЕСПУБЛИКА (с 1962 г.)

*Медь*

21. 1 халала. 1382 (1962/63).  
22.  $\frac{1}{2}$  букши. 1382. Л — 21.  
22а. 1 халала. 1382. Л — 23,  
Об — 21.  
23. 1 букша. 1382. Об — 21.

*Серебро*

24.  $\frac{1}{20}$  риала. 1382.  
25.  $\frac{1}{10}$  риала. 1382.  
26.  $\frac{1}{5}$  риала. 1382.  
27.  $\frac{1}{4}$  риала. 1382.

С 1963 г. 1 риал = 100 букшам.

*Бронза (ж)*

28.  $\frac{1}{2}$  букши. 1382.  
29. 1 букша. 1382.

*Серебро*

30. 5 букш. 1382.  
31. 10 букш. 1382.  
32. 20 букш. 1382.  
33. 1 риал. 1382.

№ 28—33 одготипны.

## КАМБОДЖА

АНГ ДУОНГ (1841—1860)

*Медь*

1. 1 атт. (2 варианта).

*Серебро*

2. 1 фуанг. Л — сходна с № 1,  
Об — без изображения. (Раз-  
ные варианты: Д — 13—16 мм).  
3.  $\frac{1}{4}$  тикаля. 1846. Л — одно-  
башенная пагода, Об — 4.  
4. 1 тикаль. 1846. Д — 30 мм,  
вес 15 г. (Р).  
5. 1 тикаль. 1846. Д — 35,5 мм,  
вес 14,7 г.

№ 4, 5 одготипны.

НОРОДОМ I (1860—1904)

- 1 франк (пиастр) = 100 сантимам.

*Медь*

6. 5 сантимов. 1860.  
7. 10 сантимов. 1860.

*Серебро*

8. 25 сантимов. 1860.  
9. 50 сантимов. 1860.  
10. 1 франк. 1860.  
11. 2 франка. 1860.  
12. 4 франка. 1860. Д — 34,5 мм.  
(Р).  
13. 1 пиастр. 1860. Д — 38 мм. (Р).

№ 6—13 одготипны.

НОРОДОМ СИАНУК  
(1941—1955 и с 1960 г.)  
НОРОДОМ СУРИМАРИТ  
(1955—1960)

- Сплав алюминия с магнием*
14. 10 центов. 1953. Об — 16.
  15. 20 центов. 1953. Об — 16.
  16. 50 центов. 1953.
  17. 10 сенов. 1959-.

18. 20 сенов. 1959-.
  19. 50 сенов. 1959-.
- № 17—19 соответственно  
однотипны с № 14—16.

## КИПР

1 шиллинг=9 пиастрам (до 1955 г.)  
1 шиллинг=50 милям.

### а) КОЛОНИЯ ВЕЛИКОБРИТАНИИ

ВИКТОРИЯ (1837—1901)

*Медь*

1.  $\frac{1}{4}$  пиастра. 1879—1901.
2.  $\frac{1}{2}$  пиастра. 1879—1901.
3. 1 пиастр. 1879—1901.

№ 1—3 однотипны.

*Серебро*

4. 3 пиастра. 1901. Л — 6.
5.  $4\frac{1}{2}$  пиастра. 1901.
6. 9 пиастров. 1901.
7. 18 пиастров. 1901.

№ 5—7 однотипны.

ЭДУАРД VII (1901—1910)

*Бронза (κ)*

8.  $\frac{1}{4}$  пиастра. 1902, 1905, 1908.
9.  $\frac{1}{2}$  пиастра. 1908.
10. 1 пиастр. 1908.

№ 8—10 однотипны.

*Серебро*

11. 9 пиастров. 1907. Об — 6.
12. 18 пиастров. 1907.

№ 11, 12 однотипны.

ГЕОРГ V (1910—1936)

*Бронза (κ)*

13.  $\frac{1}{4}$  пиастра. 1922, 1926.
14.  $\frac{1}{2}$  пиастра. 1922, 1927, 1930, 1931.
15. 1 пиастр. 1922, 1927, 1930, 1931.

№ 13—15 однотипны. Л — 17,  
Об — 8.

*Серебро*

16.  $4\frac{1}{2}$  пиастра. 1921.
17. 9 пиастров. 1913, 1919, 1921.  
Об — 6.
18. 18 пиастров. 1913, 1921.

№ 16—18 однотипны.

*Никелин*

19.  $\frac{1}{2}$  пиастра. 1934.
20. 1 пиастр. 1934.

№ 19, 20 однотипны.

*Серебро*

21. 45 пиастров. 1928. Л — 17.  
Коммеморативная монета  
«50-летие колонии».

ГЕОРГ VI (1936—1952)

*Никелин*

22.  $\frac{1}{2}$  пиастра. 1938.
23. 1 пиастр. 1938, 1941. Об — 20.

*Бронза (κ)*

24.  $\frac{1}{2}$  пиастра. 1942—1945, 1949.
25. 1 пиастр. 1942—1946, 1949.

№ 22—25 однотипны. На лицевой стороне монет 1949 г. надпись, как у № 30.

*Серебро*

26.  $4\frac{1}{2}$  пиастра. 1938.
27. 9 пиастров. 1938, 1940.
28. 18 пиастров. 1938, 1940

- Никелин*
29. 1 шиллинг. 1947, 1949.
30. 2 шиллинга. 1947, 1949.
- Алюминий*
36. 1 миль. 1963-.
- Бронза (к)*
- ЕЛИЗАВЕТА II (1952—1962)
- Бронза (к)*
31. 3 миля. 1955. Л — 33.
32. 5 милей. 1955, 1956. Л — 33.
- Никелин*
33. 25 милей. 1955.
34. 50 милей. 1955. Л — 33.
35. 100 милей. 1955—1957. Л — 33.
- Никелин*
37. 5 милей. 1963-.
- Никелин*
38. 25 милей. 1963-.
39. 50 милей. 1963-.
40. 100 милей. 1963-.
- Лицевые стороны № 37—40,  
как у № 36, но с точечным ободком.

## КИТАЙ

### ДЕНЕЖНО-ВЕСОВАЯ СИСТЕМА

1 лян (таэль) = 10 цзяням (мэйсам) = 100 фэням (кандаринам) (весовая единица — ли, английское обозначение — кэш, русское название — чох).

Юаневая система (начинает вводиться с 1892 г.). 1 юань (доллар) в весовых единицах = 7 цзяням 2 фэням (7 мэйсам и 2 кандаринам).

1 юань в счетных единицах = 10 цзяо = 100 фэням (100 центам) = 1000 вэням.

До конца XIX в. в Китае в обращении были золотые и серебряные слитки, принимавшиеся по весу, а также бронзовые (реже железные) литые монеты с квадратными отверстиями в центре достоинством в 1 цзянь и других достоинств (см. рис. А—П на стр. 169). Монеты такого типа выпускались и после перехода на юаневую систему, причем в ряде провинций (Гирич, Гуандун, Фуцзянь, Хубэй и др.) они уже не отливались, а чеканились. Для определения периода и места выпуска этих монет см. соответственно табл. 2 и 5 (стр. 14 и 52). Для определения циклических дат монет см. табл. 1 (стр. 13), написание цифр — см. табл. 4 (стр. 15).

В то же время на территории Китая в обращении находились монеты иностранных государств, чаще с местными надчеканами (см. рис. Р и Т, стр. 170), и различные монетовидные знаки и слитки, также принимавшиеся по весу (см. рис. С и У—Ц, стр. 170). Монетовидные знаки имели обращение не только в императорский, но и в республиканский период (в тексте они обозначены звездочкой).

Образцы указанных монет приводятся ниже:

- А) Цянь со знаком монетного двора провинции Гуандун. Период Даогуан. *Бронза.*
- Б) Цянь провинции Гуанси. *Бронза.*
- В) Цянь пекинского монетного двора Министерства финансов. Период Цзяцин. *Бронза.*
- Г) Цянь провинции Сычуань. *Бронза.*

## ОБОЗНАЧЕНИЕ ПРОВИНЦИЙ (И МОНЕТНЫХ ДВОРОВ) НА МОНЕТАХ

	Китайские		Маньчжурские	Английские
	полные	сокращенные		
Аньхуэй	徽安	皖	ᠠᠨᠬᠡᠢ	An-Hwei
Аньхуэй и Цзянсу	江南	甯	ᠠᠨᠬᠡᠢ	Kiang-Nan
Ганьсу	肅甘		ᠭᠠᠨᠰᠤ	
Гирин (Цэилинь)	吉林	吉	ᠭᠢᠷᠢᠨ	Kirin
Гуандун	廣東	粵	ᠬᠤᠠᠩᠳᠤᠩ	Kwang-Tung
Гуанси	西廣	桂	ᠬᠤᠠᠩᠰᠢ	Kwang-Sea
Гуйчжоу	州貴	黔		
Северо-Восточные провинции	天奉	奉	ᠮᠤᠮᠤ	Feng-Tien
Синьцзян	疆新	新	ᠰᠢᠨᠶᠠᠨ	
Сычуань	川四	川	ᠰᠢᠴᠤᠠᠩ	Sze-Chuen
Фуцзянь	福建	閩	ᠮᠤᠮᠤ	Foo-Kien
Хубэй	北湖	鄂	ᠬᠤᠪᠡᠢ	Hu-Peh
Хунань	南湖	湖	ᠬᠤᠨᠠᠨ	Hu-Nan
Хэнань	南河	汴	ᠬᠤᠨᠠᠨ	Ho-Nan
Цзянси	西江	贛	ᠬᠢᠶᠠᠩᠰᠢ	Kiang-See
Цзянсу	蘇江	蘇	ᠬᠢᠶᠠᠩᠰᠤ	Kiang-Soo
Чжэцзян	江浙	浙	ᠴᠢᠵᠢᠶᠠᠨ	Cheh-Kiang
Чжили	津直	直	ᠴᠢᠵᠢᠯᠢ	
Шаньдун	東山	東	ᠰᠠᠩᠳᠤᠩ	Shang-Tung
Шаньси	西山	山		
Шэньси	西南	陝	ᠰᠢᠨᠶᠠᠨ	Schen-Si
Юньнань	南雲	滇	ᠶᠤᠨᠠᠨ	Yun-Nan

ЗНАЧЕНИЕ ИЕРОГЛИФОВ, НАИБОЛЕЕ ЧАСТО ВСТРЕЧАЮЩИХСЯ  
НА МОНЕТАХ

雨	лянь (таэль)	寶元	монета («основная»)
錢	цянь (мэйс)	幣銅	медная монета
分	фэнь (кандарин, цент)	幣銀	серебряная монета
文	вэнь (кэш)	幣念紀	коммеморативная монета
元	} юань (доллар)	平庫	достоинство
圓		造	сделано
角	цзяо ( $\frac{1}{10}$ юаня)	總	императорский государственный выпуск
仙	сянь (цент) ( $\frac{1}{100}$ юаня)	部戶	министерство финансов
中	половина	省	провинция
百	сто	年	год
當	соответствует, равняется	月	месяц
寶通	монета («ходячая»)	清大	династия Цин
國 民 華 中	Китайская Республика (1911—1949)		
中 華 人 民 共 和 國	Китайская Народная Республика (читается слева направо)		

- Д) Цянь провинции Цзянсу. *Бронза.*  
 Е) Цянь провинции Чжили (г. Тяньцзинь). Период Гуансюй. *Бронза.*  
 Ж) Цянь провинции Чжэцзян. *Бронза.*  
 З) Цянь провинции Шаньдун. *Бронза.*  
 И) Цянь провинции Юньнань. *Бронза.*  
 К) 10 цяней провинции Синьцзян. *Бронза.*  
 Л) 10 цяней пекинского монетного двора Министерства финансов. *Бронза.*  
 М) 10 цяней пекинского монетного двора Министерства работ. Период Тунчжи. *Бронза.*  
 Н) 20 цяней провинции Хубэй. Период Сяньфэн. *Бронза.* Об — «О».  
 О) 50 цяней провинции Хубэй. *Бронза.* Л — «Н».  
 П) 100 цяней провинции Или (Синьцзян). Период Сяньфэн. *Бронза.*

- Р) Так называемый испанский пиастр (серебро), обращавшийся в качестве юаня.
- С) «Айкуан-таэль». Серебряный слиток.
- Т) Мексиканские 8 реалов — наиболее широко распространенная из иностранных монет, обращавшихся в качестве юаня.
- У) Серебряный медальон, обращавшийся как монета. [1829]. (Р).
- Ф) Серебряный медальон, обращавшийся как монета. На лицевой стороне над портретом памятная надпись, на оборотной — вверху «один лян», в центре стилизованный иероглиф «долголетие». (Р).
- Х) 1 лян серебра, выпущенный в Шанхае частной фирмой. [1856] (Р).
- Ц) 1 лян серебра. (Для международных расчетов. Республиканский период). (Р).

## А. ИМПЕРИЯ

### а) ЦЕНТРАЛИЗОВАННЫЕ ВЫПУСКИ

ТИП «HU ROO»  
(МИНИСТЕРСТВО ФИНАНСОВ)

*Бронза (к, ж)*

1. 2 вэня. 1905. Как № 4, но на лицевой стороне только дракон.
2. 5 вэней. 1905.
3. 10 вэней. 1905. (Ten cash).
4. 20 вэней. 1905. (20 cash).  
(2 варианта — А и Б).

№ 2—4 однотипны.

*Серебро*

5. 5 фэней. 1903.
6. 1 цянь. 1903.
7. 2 цянтя. 1903.
8. 5 цяней. 1903.
9. 1 лян. 1903. (Р).

№ 5—9 однотипны.

ТИП «TAI-CHING-TI-KUO. . .»  
(«ВЕЛИКАЯ ЦИНСКАЯ  
ИМПЕРИЯ . . .»)

*Бронза (к, ж)*

10. 2 вэня. 1905—1909. Как № 312.
11. 5 вэней. 1905, 1907—1909.
12. 10 вэней. 1905, 1909.
13. 20 вэней. 1905, 1909.

№ 11—13 однотипны.

№ 10—13 имеют на оборотной стороне в центре иероглиф. Монеты 1905 г. без иероглифа.

*Серебро*

14. 1 цянь.
15. 2 цянтя.
16. 5 цяней.
17. 1 лян. [1905]. (Р).
18. 1 юань. [1906].

№ 14—18 однотипны.

19. 1 цзяо. 1907.
20. 2 цзяо. 1907.
21. 5 цзяо. 1907. Л — 18.

№ 19—21 однотипны.

22. 1 юань. 1907. Л — 18. (Р).

*Бронза (ж)*

23. 1 вэнь. 1908 (Гуанской).
24. 1 вэнь. 1909 (Сюаньтун).
25. 1 вэнь. Без даты.

№ 23—25 однотипны.

*Бронза (ж)*

26. 1 ли. [1909—1911].

*Бронза (к)*

27. 5 ли. [1909—1911].
28. 1 фэнь. [1909—1911].
29. 2 фэня. [1909—1911].

№ 26—29 однотипны.



*Серебро*

30. 1 цзяо ( $\frac{1}{10}$  доллара). 1910. (Р).  
31. 2 цзяо 5 фэней ( $\frac{1}{4}$  доллара). 1910. (Р).  
32. 5 цзяо ( $\frac{1}{2}$  доллара). 1910. (Р).  
33. 1 юань (1 доллар). 1910. (Р).

№ 30—33 однотипны.

*Бронза (ж)*

34. 1 вэнь. Без даты.

*Бронза (к)*

35. 5 вэней. 1911.  
36. 10 вэней. 1911.  
37. 20 вэней. 1911.

№ 35—37 однотипны.

*Серебро*

38. 1 цзяо. 1911.  
39. 2 цзяо. 1911.  
40. 5 цзяо. 1911.

№ 38—40 однотипны.

41. 1 юань (1 доллар). 1911.  
42. 1 юань (1 доллар). 1911.  
Об — 41. (Р).  
43. 1 лян. [1896—1911]. Л — два дракона и надпись. (Р).

**6) ПРОВИНЦИАЛЬНЫЕ  
ВЫПУСКИ**

**АНЬХУЭЙ**

*Бронза (к, ж)*

44. 1 фэнь. Основной тип.  
45. 10 вэней. Без даты. (Несколько вариантов — А, Б, В).

*Серебро*

46.  $\frac{1}{20}$  юаня. [1897].  
47.  $\frac{1}{10}$  юаня. [1897].  
48.  $\frac{1}{5}$  юаня. [1897]. Л — 58.  
49. 1 юань. [1897].

№ 46—49 однотипны.

50.  $\frac{1}{10}$  юаня. 1898 (24 г. Гуансьюй).  
51.  $\frac{1}{5}$  юаня. 1897—1898 (23—24 гг. Гуансьюй).  
52.  $\frac{1}{2}$  юаня. 1898 (24 г. Гуансьюй).  
53. 1 юань. 1898 (24 г. Гуансьюй).  
Л — 58. (Р).

№ 50—53 однотипны.

54.  $\frac{1}{20}$  юаня. 1899 (25 г. Гуансьюй).  
55.  $\frac{1}{10}$  юаня. 1898 (24 г. Гуансьюй).  
56.  $\frac{1}{5}$  юаня. 1898 (24 г. Гуансьюй).  
57.  $\frac{1}{2}$  юаня. 1898 (24 г. Гуансьюй).  
58. 1 юань. 1898 (24 г. Гуансьюй).

№ 54—58 однотипны.

59.  $\frac{1}{10}$  юаня. 1898.

60. 1 юань. 1898.

№ 59, 60 однотипны.

*Бронза (к)*

61. 10 вэней. 1906 (Гуансьюй).  
62. 20 вэней. 1906 (Гуансьюй).  
63. 10 вэней. 1909 (Сюаньтун).  
64. 20 вэней. 1909 (Сюаньтун).

№ 61—64 однотипны с № 13, но в центре иероглиф, обозначающий название провинции.

**АНЬХУЭЙ И ЦЯНСУ (ЦЯННАНЬ)**

*Бронза (к)*

65. 10 вэней. 1902—1905. (4 варианта).

*Серебро*

66.  $\frac{1}{20}$  юаня. [1897]. Л — 80, Об — 70.  
67.  $\frac{1}{10}$  юаня. [1897].  
68.  $\frac{1}{5}$  юаня. [1897].  
69.  $\frac{1}{2}$  юаня. [1897].  
70. 1 юань. [1897].

№ 67—70 однотипны.

71.  $\frac{1}{20}$  юаня. 1899.

72.  $\frac{1}{10}$  юаня. 1898, 1899.

73.  $\frac{1}{5}$  юаня. 1898, 1899.

3 варианта — надписи выполнены более или менее крупным шрифтом.

74.  $\frac{1}{2}$  юаня. 1900.

75. 1 юань. 1898—1899.

№ 71—75 однотипны.

В 1899 г. 2 варианта — надписи выполнены более или менее крупным шрифтом.

76.  $\frac{1}{20}$  юаня. 1900—1901.

77.  $\frac{1}{10}$  юаня. 1900—1901.

78.  $\frac{1}{5}$  юаня. 1900—1901. Л — 83.  
79. 1 юань. 1900—1901.

№ 76—79 однотипны.

80.  $\frac{1}{10}$  юаня. 1901—1905.

81.  $\frac{1}{5}$  юаня. 1901—1905.

82. 1 юань. 1901—1905.

№ 80—82 однотипны.

Л — разные варианты, Об — справа вверху могут быть буквы СН, ТН или YS. [1905].

#### *Бронза (к, ж)*

82А. 1 вэнь. 1908.

83. 5 вэней. [1906—1908]

84. 10 вэней. [1906—1909].

85. 20 вэней. [1909].

№ 83—85 однотипны с № 13, но в центре иероглиф, обозначающий название провинции.

#### *Серебро*

86.  $\frac{1}{10}$  юаня. 1909—1911. Основной тип.

87.  $\frac{1}{5}$  юаня. 1909—1911. Основной тип.

№ 86, 87 однотипны.

#### ГАНЬСУ

#### *Серебро*

88. 1 цянь. [1876]. С квадратным отверстием.

89. 1 лян. 1905. Л — номинал в окружении двух драконов. (Р).

#### ГИРИН (ЦИЛИНЬ)

#### *Бронза (ж)*

89А. 1 цянь (Гуанской). Л — 120.

90. 5 цяней. (Гуанской). (Р).

#### *Серебро*

91.  $\frac{1}{2}$  ляна. 1882 (8 г. Гуанской). (Р).

Л — в квадрате иероглифы, окруженные 16 дугами, обращенными концами к центру. Об — номинал в квадрате меньшего размера.

92. 1 лян. 1882. (Р).

№ 91, 92 однотипны.

93. 1 цянь. 1884. (2 варианта). (Р).

94. 3 цяня. 1884. (Р).

95. 5 цяней. 1884. (Р).

96. 7 цяней. 1884. (Р).

97. 1 лян. 1884. (Р).

№ 93—97 однотипны.

#### *Бронза (к)*

98. 2 вэня. [1883—1908].

99. 10 вэней. [1883—1908]. (6 вариантов).

100. 20 вэней. [1883—1908]. (4 варианта).

№ 99, 100 однотипны.

#### *Серебро*

101.  $\frac{1}{20}$  юаня. 1898—1900, 1906, 1907.

102.  $\frac{1}{10}$  юаня. 1898—1900, 1906, 1907.

103.  $\frac{1}{5}$  юаня. 1898—1900, 1906, 1907.

104.  $\frac{1}{2}$  юаня. 1898—1900, 1906, 1907.

105. 1 юань. 1898—1900, 1906—1908.

№ 101—105 однотипны. Выпуск 1898 г. без даты.

106.  $\frac{1}{20}$  юаня. 1900—1905.

107.  $\frac{1}{10}$  юаня. 1900—1905.

108.  $\frac{1}{5}$  юаня. 1900—1905.

109.  $\frac{1}{2}$  юаня. 1900—1905.

110. 1 юань. 1900—1905. Л — 104.

№ 106—110 однотипны.

111.  $\frac{1}{10}$  юаня. 1908. В центре «1». (Р).

112.  $\frac{1}{5}$  юаня. 1908. В центре «2». (Р).

113. 1 юань. 1908. В центре «11». [Разменивается на 11 частей, указанных на монетах меньших номиналов]. (Р).

№ 111—113 однотипны.

#### *Бронза (к)*

114. 10 вэней. 1909.

115. 20 вэней. 1909.

№ 114, 115 однотипны с № 13, но в центре иероглиф, обозначающий название провинции.

116. 10 вэней. 1909. Как № 114, но на оборотной стороне в центре розетка.

*Серебро*

117.  $\frac{1}{5}$  юаня. [1909]. Л — 18, Об — 24, но в центре иероглиф, обозначающий название провинции.

**ГУЙЧЖОУ**

*Серебро*

118.  $\frac{1}{2}$  юаня. 1889 (14 г. Гуансьюй). (Р).

119. 1 юань. 1889—1890. (Р).

№ 118, 119 однотипны.

**ГУАНДУН**

*Бронза (ж)*

120. 1 цянь. [1888].

121. 1 цянь. [1889]. Л — 120.

122. 1 цянь. (Гуансьюй).

123. 1 цянь. (Сюаньтун). Об — 122.

№ 122, 123 однотипны.

*Бронза (к)*

124. 10 вэней. Без даты.

125. 1 фэнь. Без даты.

№ 124, 125 однотипны.

*Серебро*

126.  $\frac{1}{20}$  юаня. (3 фэня 6,5 ли). [1889]. (Р).

127.  $\frac{1}{10}$  юаня. (7 фэней 3 ли). [1889]. (Р).

128.  $\frac{1}{5}$  юаня. (1 цянь 4 фэня 6 ли). [1889]. (Р).

129.  $\frac{1}{2}$  юаня. (3 цяня 6 фэней 5 ли). [1889]. (Р).

130. 1 юань. (7 цяней 3 фэня). [1889]. (Р).

№ 126—130 однотипны.

Юань, состоящий из 7 цяней 3 фэней, и его части являются исключениями. Обычный расчет весовых единиц см. № 131—135.

131.  $\frac{1}{20}$  юаня (3 фэня 6 ли). [1890].

132.  $\frac{1}{10}$  юаня (7 фэней 2 ли). [1890].

133.  $\frac{1}{5}$  юаня (1 цянь 4 фэня 4 ли). [1890].

134.  $\frac{1}{2}$  юаня (3 цяня 6 фэней). [1890].

135. 1 юань (7 цяней 2 фэня). [1890].

№ 131—135 однотипны

с № 126—130.

136.  $\frac{1}{20}$  юаня. [1890].

137.  $\frac{1}{10}$  юаня. [1890].

138.  $\frac{1}{5}$  юаня. [1890].

139.  $\frac{1}{2}$  юаня. [1890].

140. 1 юань. [1890].

№ 136—140 однотипны.

141\*. 1 юань. [1900]. (Р).

142.  $\frac{1}{5}$  юань. [1909]. Тип, как

№ 138.

143. 1 юань. [1909].

№ 142, 143 однотипны.

**СЕВЕРО-ВОСТОЧНЫЕ ПРОВИНЦИИ  
(ДУНБЭЙ)**

*Бронза (к, ж)*

144. 10 вэней.

145. 10 вэней. 1903—1906. (Ten cash). (Разные варианты).

146. 20 вэней. 1904, 1905. (20 cash).

№ 145, 146 однотипны.

*Серебро*

147. 5 фэней. 1899.

148. 1 цзяо. 1898.

149. 2 цзяо. 1898.

150. 5 цзяо. 1898—1899.

№ 147—150 однотипны.

151. 1 юань. 1898—1899. Л — 150.

152.  $\frac{1}{5}$  юаня. 1904.

153. 1 юань. 1903.

№ 152, 153 однотипны.

*Бронза (к)*

154. 5 вэней. 1909.  
154а. 10 вэней. 1905, 1907, 1909.  
155. 20 вэней. 1905—1907, 1909.

№ 154—155 однотипны с № 13, но в центре иероглиф, обозначающий название провинции.

*Серебро*

156.  $\frac{1}{10}$  юаня. 1907.  
157.  $\frac{1}{5}$  юаня. 1907.  
158.  $\frac{1}{2}$  юаня. 1907.  
159. 1 юань. 1907.

№ 156—159 однотипны.

160.  $\frac{1}{5}$  юаня. 1909. (2 варианта — А и Б).  
161.  $\frac{1}{5}$  юаня. [1909—1911]. Несколько вариантов — розетки или звездочки по бокам, разные изображения в центре, надписи «MANCHURIAN PROVINCES» или «MANCHURIAN PROVINCES».

**СИНЬЦЗЯН**

*Серебро*

162. 5 фэней. [1875—1908]. (2 варианта. II, как № 163).  
163. 1 мискаль (цянь). [1875—1908].  
164. 1 мискаль. [1875—1908].  
165. 2 мискаля. [1875—1908].  
166. 3 мискаля. [1875—1908].  
167. 5 мискалей. [1875—1908].

№ 164—167 однотипны. (Р).

168. 1 мискаль.  
169. 2 мискаля.  
170. 4 мискаля.  
171. 5 мискалей.  
172. 1 лян.

№ 168—172 однотипны. (Р).  
Без даты. Имеют несколько вариантов.

173. 1 мискаль.  
174. 2 мискаля.  
175. 1 лян.

№ 173—175 однотипны. (Р).  
Без даты.

176. 3 мискаля. [1906].  
177. 5 мискалей. [1906].  
178. 1 лян. [1906].

№ 176—178 однотипны. (Р).

179. 2 мискаля. [1907—1909].  
180. 3 мискаля. [1907—1909].  
181. 5 мискалей. [1907—1909].  
182. 1 лян. [1907—1909].

№ 179—182 однотипны. (Р).

*Медь*

183. 1 фэнь 5 ли. Без даты. (Р).  
184. 10 вэней. [1910, 1911]. (Разные варианты). (Р).

*Серебро*

185. 5 мискалей. 1909—1911.  
Л — 186. (Р).  
186. 2 мискаля. 1911. (Р).  
187. 3 мискаля. 1911. (Р).  
188. 5 мискалей. 1911. (Р).

**СЫЧУАНЬ**

*Бронза (к)*

190. 5 вэней.  
191. 10 вэней.  
192. 20 вэней.

№ 190—192 однотипны. Без даты.

*Серебро*

193.  $\frac{1}{20}$  юаня. [1898].  
194.  $\frac{1}{10}$  юаня. [1898].  
195.  $\frac{1}{5}$  юаня. [1898].  
196.  $\frac{1}{2}$  юаня. [1898].  
197. 1 юань. [1898].

№ 193—197 однотипны.

199.  $\frac{1}{4}$  рупии. [1902]. (Р).  
200.  $\frac{1}{2}$  рупии. [1902]. (Р).  
201. 1 рупия. [1902].

№ 199—201 однотипны.

202.  $\frac{1}{4}$  рупии. (Р).  
203. 2 рупии. [1896—1908].  
Об — 201. (Р).

№ 202, 203 однотипны.

*Бронза (к, ж)*

204. 5 вэней. [1909].  
205. 10 вэней. [1906, 1909].

206. 20 вэней. [1906, 1909].

№ 204—206 одготипны с № 13, но в центре иероглиф, обозначающий название провинции.

*Серебро*

207. 1 юань. [1909]. Тип, как № 197.

**ТАЙВАНЬ**

*Серебро*

208. 1 юань. [1837]. (ОР).

209. 1 юань. [1838]. Л — 208. (ОР).

210. 1 юань. [1840]. (Р).

211. 1 юань. Без даты. Об — 210. (Р).

212. 1 юань. [1853]. (Р).

213. 1 юань. [1862]. (Р).

214. 1 юань. Без даты. Иероглифы и две четырехлепестковые розетки. (Р).

215. 1 юань. Японская иена с надчеканом.

216.  $\frac{1}{20}$  юаня.

217.  $\frac{1}{10}$  юаня.

218.  $\frac{1}{5}$  юаня.

№ 216—218 одготипны. Без даты. Имеется по 2 варианта.

**ТИБЕТ**

МОНЕТЫ, ЧЕКАНЕННЫЕ  
В ПРОВИНЦИИ СЫЧУАНЬ  
(№ 219—230)

ПЕРИОД ГУАНСЮЙ  
(1875—1908)

*Серебро*

219.  $\frac{1}{4}$  рупии. [1903]. (Р).

220.  $\frac{1}{2}$  рупии. [1903]. (Р).

221. 1 рупия. [1903].

222.  $2\frac{1}{2}$  рупии. [1903]. Д — 38 мм. (Р).

№ 219—222 одготипны с № 201.

223.  $\frac{1}{4}$  рупии. Л — 203, Об — 201. (Р).

*Бронза (к)*

224.  $\frac{1}{2}$  пайсы. Д — 19, 25 мм.

ПЕРИОД СЮАНЬТУН  
(1909—1911)

*Серебро*

225. 1 шоканг. 1908—1909.

226. 5 шокангов. 1908—1909.

227. 1 шранг. [1909] (1 г. Сюаньтун). Д — 35 мм.

№ 225—227 одготипны.

228. 1 шоканг.

229. 2 шоканга.

*Медь*

230. 1 скарунг.

№ 228—230 одготипны. Без даты.

Местный тип

*Серебро*

231. 1 таньга. [1750—1950].

232. 5 шокангов. [1908—1912].

№ 231, 232 одготипны.

233. 1 таньга. [1908—1912].

234. 1 шранг. 1909.

*Медь*

235.  $2\frac{1}{2}$  скарунга. 1909. Л — 234.

236.  $7\frac{1}{2}$  скарунга. 1909.

№ 235, 236 одготипны.

**ФУЦЗЯНЬ**

*Бронза (к)*

237. 10 вэней. Без даты.

238. 10 вэней. [1896—1908].

239. 10 вэней. [1896—1908].

№ 238, 239 одготипны, но № 238 имеет надпись «FOO KIEN CUSTOM HOUSE».

*Серебро*

240.  $\frac{1}{20}$  юаня. [1900].

241.  $\frac{1}{10}$  юаня. [1900].

242.  $\frac{1}{5}$  юаня. [1900]. (Несколько вариантов).

243. 1 юань. [1900].

№ 240—243 одготипны.

244.  $\frac{1}{20}$  юаня.

245.  $\frac{1}{10}$  юаня.

246.  $\frac{1}{5}$  юаня.

№ 244—246 однотипны. Без даты.

*Бронза (к, ж)*

247. 2 вэня. 1906, 1908 (Гуансуй).  
Как № 312.

248. 10 вэней. 1906, 1908 (Гуансуй).

249. 20 вэней. 1906, 1908 (Гуансуй).

250. 10 вэней. 1909 (Сюаньтун).

№ 248—250 однотипны с № 13, но в центре иероглиф, обозначающий название провинции.

250А. 1 цянь. Л — 120.

*Серебро*

251\*. Юань (медальон). (Р).

**ХУБЭЙ**

*Бронза (ж)*

252. 1 цянь. Д — 22,5 мм.  
Л — 120.

*Бронза (к)*

253. 1 вэнь. [1896—1908]. Л — 254А.

254. 10 вэней. [1896—1908].  
(13 вариантов).

*Серебро*

255.  $\frac{1}{20}$  юаня. [1894]. (Р).

256.  $\frac{1}{10}$  юаня. [1894]. (Р).

257.  $\frac{1}{5}$  юаня. [1894]. (Р).

258. 1 юань. [1894]. Об — 261.  
(Р).

№ 255—258 однотипны.

259.  $\frac{1}{20}$  юаня. [1896].

260.  $\frac{1}{10}$  юаня. [1896].

261.  $\frac{1}{5}$  юаня. [1896].

262.  $\frac{1}{2}$  юаня. [1896].

263. 1 юань. [1896].

№ 259—263 однотипны.

264. 1 лян (таэль). 1904. (Р).

*Бронза (к)*

265. 1 вэнь. [1906].

266. 5 вэней. [1906—1909, 1911].

267. 10 вэней. [1906—1909, 1911]

268. 20 вэней. [1906—1911].

№ 266—268 однотипны с № 13, но в центре иероглиф, обозначающий название провинции.

*Бронза (ж)*

269. 1 вэнь. 1908.

*Серебро*

270.  $\frac{1}{10}$  юаня. [1909].

271.  $\frac{1}{5}$  юаня. [1909].

272. 1 юань. [1909].

№ 270—272 однотипны.

**ХУНАНЬ**

*Бронза (ж)*

273. 10 вэней. Основной тип.

274. 10 вэней. Основной тип.  
Надпись «YELLOW BRASS COIN».

*Бронза (к)*

275. 10 вэней. [1896—1908].

10 вариантов, незначительно отличающихся друг от друга (название провинции по бокам или в центре, номинал по бокам или внизу, розетка в центре и т. д.).

276. 10 вэней. Как № 275, но в слове «HU-NAN» перевернутое «U».

*Серебро*

277.  $\frac{1}{10}$  юаня. [1897].

278.  $\frac{1}{5}$  юаня. [1897].

279. 1 юань. 1898—1899.

№ 277—279 однотипны.

*Бронза (к)*

280. 10 вэней. 1906. Как № 13, но в центре иероглиф, обозначающий название провинции.

**ХЭНАНЬ**

*Бронза (к)*

281. 10 вэней. [1896—1908].

282. 10 вэней. [1896—1908].  
Об — 281.

283. 10 вэней. 1906, 1909, 1911.

Как № 13, но в центре иероглиф, обозначающий название провинции.

*Бронза (ж)*

284. 1 вэнь. 1908. Тип, как № 269, но в центре иероглиф, обозначающий название провинции.

**ЦЗЯНСИ**

*Бронза (к)*

285. 10 вэней. [1896—1908]. (8 вариантов).

286. 10 вэней. [1896—1908]. Как № 285Б, но дракон значительно меньше.

287. 10 вэней. 1906. Как № 13, но в центре иероглиф, обозначающий название провинции.

**ЦЗЯНСУ**

*Серебро*

288. 1 лян. 1856. (Р).

*Бронза (ж)*

290. 5 вэней. Основной тип. Дракон, как у № 298, но в круге.

291. 20 вэней.

№ 290, 291 однотипны. Без даты.

*Бронза (к, ж)*

292. 5 вэней. Основной тип. Гурт рубчатый.

293. 10 вэней. Несколько вариантов. Гурт гладкий или рубчатый.

294. 20 вэней. Гурт гладкий.

№ 292—294 однотипны. Без даты.

295. 2 вэня. [1906].

296. 10 вэней. [1906].

297. 20 вэней. [1906].

№ 295—297 однотипны с № 13, но в центре иероглиф, обозначающий название провинции.

*Бронза (к, ж)*

298. 10 вэней. Без даты. Об — 300.

299. 10 вэней. Без даты. Как № 298, но дракон в круге.

300. 10 вэней. [1905]. (TSING-KIANG)

301. 10 вэней. [1906]. Как № 13, но в центре иероглиф, обозначающий название провинции.

**ЧЖЭЦЗЯН**

*Бронза (ж)*

303. 10 вэней. Без даты. Основной тип. (2 варианта).

*Бронза (к)*

304. 10 вэней. Основной тип. (3 варианта).

305. 20 вэней. Основной тип.

№ 304, 305 однотипны. Без даты.

306. 10 вэней. Без даты.

*Серебро*

307.  $\frac{1}{20}$  юаня. [1902].

308.  $\frac{1}{10}$  юаня. 1896, [1902].

309.  $\frac{1}{5}$  юаня. 1896, 1897, [1902].

310.  $\frac{1}{2}$  юаня. [1902].

311. 1 юань. [1902]. (ОР).

№ 307—311 однотипны.

*Бронза (к)*

312. 2 вэня. 1906.

313. 5 вэней. 1906.

314. 10 вэней. 1906.

315. 20 вэней. 1906.

№ 313—315 однотипны с № 13, но в центре иероглиф, обозначающий название провинции.

**ЧЖИЛИ**

*Бронза (ж)*

316. 1 вэнь. [1896—1908].

317. 10 вэней. [1896—1908].

*Бронза (к)*

318. 10 вэней. [1896—1908].

319. 20 вэней. [1896—1908].

№ 317—319 однотипны.

*Серебро*

320.  $\frac{1}{2}$  цзяо. 1897—1898.

321. 1 цзяо. 1897—1898.

322. 2 цзяо. 1897.

323. 5 цзяо. 1898.

324. 1 юань. 1896—1898 (22—24 гг. Гуанской).

№ 320—324 однотипны.

325.  $\frac{1}{20}$  юаня. 1899 (25 г. Гуанской).

326.  $\frac{1}{10}$  юаня. 1899.

327.  $\frac{1}{5}$  юаня. 1899, 1900, 1905.

328.  $\frac{1}{2}$  юаня. 1898.

329. 1 юань. 1899, 1900, 1903, 1907, 1908. [В 33 г. Гуанской (1907) 2 варианта — «33 rd» и «33 th»].

330. 1 лян. 1907 (33 г. Гуанской). (P).

№ 325—330 однотипны.

331.  $\frac{1}{10}$  юаня. 1900. Основной тип. Вокруг дракона «Peking. 1 mace and 4.4 sandareens».

332.  $\frac{1}{5}$  юаня. 1900.

№ 331, 332 однотипны.

#### *Бронза (ж)*

333. 1 вэнь. 1908. Как № 269, но в центре иероглиф, обозначающий название провинции.

#### *Бронза (к)*

334. 5 вэней. 1906.

335. 10 вэней. 1906.

336. 20 вэней. 1906.

№ 334—336 однотипны с № 13, но в центре иероглиф, обозначающий название провинции.

#### **ШАНЬДУН**

##### *Серебро*

337. 5 цяней. 1890. Лицевая сторона — 10 иероглифов по окружности, в центре украшение из растительных элементов. (P).

338. 1 лян. 1890. (P).

№ 337, 338 однотипны.

#### *Бронза (к, ж)*

339. 10 вэней. Без даты.

340. 2 вэня. [1906].

341. 10 вэней. [1906].

№ 340, 341 соответственно однотипны с № 312, 13, но в центре иероглиф, обозначающий название провинции.

#### **ШАНЬСИ**

##### *Серебро*

342.  $\frac{1}{5}$  юаня. [1909—1911].

#### **ШЭНЬСИ**

##### *Серебро*

343.  $\frac{1}{20}$  юаня. [1898]. (P).

344.  $\frac{1}{5}$  юаня. [1896—1908]. (2 варианта). (P).

345.  $\frac{1}{2}$  юаня. [1898]. (P).

346. 1 юань. [1898]. (P).

№ 343—346 однотипны.

#### **ЮНЬНАНЬ**

##### *Бронза (к, ж)*

347. 10 вэней. [1906]. 3 варианта — кружок с обозначением провинции больше или меньше; в кружке один иероглиф (Юньнань) или два (Юньнань и Сычуань).

348. 20 вэней. [1906].

№ 347, 348 однотипны с № 13, но в центре иероглиф, обозначающий название провинции.

349\*. 1 юань (медальон). (P).

350.  $\frac{1}{5}$  юаня. [1896—1908].

351.  $\frac{1}{2}$  юаня. [1896—1908].

352. 1 юань. [1896—1908]. Как № 358, но на оборотной стороне иероглиф «Гуанской».

№ 350—352 однотипны.

353.  $\frac{1}{10}$  юаня.

354.  $\frac{1}{5}$  юаня.

355.  $\frac{1}{2}$  юаня.

356. 1 юань.



№ 353—356 одготипны. Без даты.

357.  $\frac{1}{2}$  юаня. [1909].

358. 1 юань. [1909], 1910.

№ 357, 358 одготипны.

**в) ЦЗЯОЧЖОУ (КИАО-ЧАО)**  
(бывшая колония Германии)

*Никелин*

359. 5 центов. 1909.

360. 10 центов. 1909.

№ 359, 360 одготипны.

## Б. РЕСПУБЛИКА

(1911—1949)

### а) ЦЕНТРАЛИЗОВАННЫЕ ВЫПУСКИ

*Железо*

361. 1 цяннь. 1912—1915. В центре квадратное отверстие.

*Бронза (к)*

362. 10 вэней. 1912. Л — голова Сунь Ят-сена. Об — номинал в венке. (Р).

363. 10 вэней. 1912. Как № 385. (Р).

364. 10 вэней. 1912. Как № 387. (Р).

365. 10 вэней. 1912. Как № 388. (Р).

366. 10 вэней. 1912—1915. Л — 517.

367. 20 вэней. 1912—1915. № 366, 367 одготипны.

368. 10 вэней. 1912—1915. Л — флаги.

369. 10 вэней. 1912—1915. (2 варианта)

370. 10 вэней. 1912—1915.

371. 10 вэней. 1912—1915.

372. 10 вэней. 1912—1915. Л — 371, Об — 370.

373. 10 вэней. 1912—1915, 1919, 1921.

374. 20 вэней. 1919, 1921, 1922.

№ 373, 374 одготипны.

375.  $\frac{1}{2}$  фэня. 1916.

376. 1 фэнь. 1916.

377. 2 фэня. 1916.

№ 375—377 одготипны.

*Никель*

378.  $\frac{1}{2}$  цзяо. 1914. Л — 393, Об — 391.

*Серебро*

379.  $\frac{1}{10}$  юаня. 1912. Л — 381.

380.  $\frac{1}{5}$  юаня. 1912.

381. 1 юань. 1912.

382. 1 юань. 1912. Л — 381.

383. 1 юань. 1912. Об — номинал в венке. (ОР).

384.  $\frac{1}{2}$  юаня. 1912. (Р).

385. 1 юань. 1912.

№ 384, 385 одготипны.

386.  $\frac{1}{2}$  юаня. 1912. (Р).

387. 1 юань. 1912.

№ 386, 387 одготипны.

388. 1 юань. 1912.

389. 1 юань. 1914. (Р).

390. 1 цзяо. 1914, 1916.

391. 2 цзяо. 1914, 1916, 1920. Л — 393.

392.  $\frac{1}{2}$  юаня. 1914.

№ 390—392 одготипны.

393. 1 юань. 1914, 1917—1921. Об — 389.

394\*. 1 юань. 1915. Л — 388.

395\*. 1 юань. 1915. (Р).

*Бронза (к)*

396. 10 вэней. 1924.

397. 20 вэней. 1924.

№ 396, 397 одготипны.

*Серебро*

398. 1 юань. 1923. Об — 389.  
399. 1 цзяо. 1926.  
400. 2 цзяо. 1926.

№ 399, 400 однотипны.

- 401\*. 1 юань. 1922. (P).  
402\*. 1 юань. 1924. (P).  
403\*. 1 юань. 1921. (4 варианта:  
гурт гладкий или рубчатый,  
большая или меньшая толщина,  
наличие или отсутствие внизу  
на обороте иероглифов). (P).  
404\*. 1 юань. 1925. (P).  
405. 1 юань. 1927. (P).  
406. 1 цзяо. 1927.  
407. 2 цзяо. 1927.

№ 406, 407 однотипны.

408. 2 цзяо. 1927.  
409. 1 юань. 1928. (OP).  
410. 1 юань. 1929. (OP).  
411. 1 юань. 1929. Сунь Ят-сен.  
(P).  
412. 1 юань. 1929. (P).  
413. 1 юань. 1929. (OP).  
414. 1 юань. 1932.  
415. 1 юань. 1933—1934. Л — 414.  
416\*.  $\frac{1}{2}$  юаня. (P).

*Бронза (к)*

417.  $\frac{1}{2}$  фэня. 1936.  
418. 1 фэнь. 1936.

№ 417, 418 однотипны.

*Бронза (к, ж)*

419. 1 фэнь. 1939.  
420. 2 фэня. 1939.

№ 419, 420 однотипны.

*Никель*

421. 5 фэней. 1935—1939.  
422. 10 фэней. 1935—1939.  
Л — 433.  
423. 20 фэней. 1935—1939.

№ 421—423 однотипны.

*Серебро*

424.  $\frac{1}{2}$  юаня. 1936. (P).  
425. 1 юань. 1936. Д — 32 мм.  
(P).

№ 424, 425 однотипны. Как  
№ 415, но меньшего диаметра.

*Алюминий*

426. 1 фэнь. 1939—1940.  
427. 5 фэней. 1940.

*Бронза (ж)*

428. 1 фэнь. 1940.  
429. 2 фэня. 1940.

*Никелин*

430. 5 фэней. 1940—1942.  
431. 10 фэней. 1940—1942.  
432. 20 фэней. 1940—1942.  
433.  $\frac{1}{2}$  юаня. 1941—1943.  
Об — 422.

№ 430—433 однотипны  
с № 421—423, но несколько  
уменьшенного диаметра. Обо-  
значение номиналов сокращен-  
ное.

*Бронза (к)*

434. 1 фэнь. 1948. Как № 428.

**б) ПРОВИНЦИАЛЬНЫЕ  
ВЫПУСКИ**

**АНЬХУЭЙ**

*Серебро*

- 435\*.  $\frac{1}{2}$  юаня. [1920]. (P).

**ГАНЬСУ**

*Медь*

436. 100 вэней. 1926.

*Серебро*

437. 1 юань. 1914. Об — 371. (P).  
438. 1 юань. 1928. (P).

**ГУАНДУН**

*Бронза (к)*

439. 1 цент. 1912, 1914—1916,  
1918. Об — 448.  
440. 2 цента. 1918.

№ 439, 440 однотипны.

*Никель*

441. 5 центов. 1919, 1923.

*Серебро*

442. 10 центов. 1913—1914, 1922.  
443. 20 центов. 1912—1915,  
1917—1924.

№ 442, 443 однотипны.

444. 20 центов. 1928. Об — 443.  
445. 10 центов. 1929.  
446. 20 центов. 1929.

*Бронза (к)*

447. 1 цент. 1936. Л — иероглифы, Об — колосья риса и номинал.

**ГУАНСИ**

*Бронза (ж)*

448. 1 цент. 1919. (2 варианта — «KWANGSI» или «KWANG SEA»).

*Серебро*

449. 10 центов. 1920.  
450. 20 центов. 1919—1927.  
Об — 448. (2 варианта).

№ 449, 450 однотипны.

**ГУЙЧЖОУ**

*Серебро*

451. 1 юань. 1928. (P).

**СЕВЕРО-ВОСТОЧНЫЕ ПРОВИНЦИИ  
(ДУНБЭЙ)**

*Бронза (к)*

452. 1 фэнь. 1929.

**СИНЬЦЗЯН**

*Медь*

453. 5 вэней. [1913]. (P).  
454. 10 вэней. [1912—1914]. (Разные варианты). (P).  
455. 20 вэней. [1912]. (P).

№ 453—455 однотипны.

*Серебро*

456. 5 мискалей. [1912]. (P).  
457. 1 лян. [1912]. (P).

№ 456, 457 однотипны.

458. 5 мискалей. 1913—1914. (P).  
459. 1 лян. 1917, 1918. (P).  
1917 г. — Л — 459А, 1918 г. —  
Л — 459Б.

*Медь*

460. 10 вэней. [1930]. (P).

*Серебро*

461. 1 юань. 1949. (OP).

**СЫЧУАНЬ**

*Медь*

462. 5 вэней. 1912. Л — флаги.  
463. 5 вэней. 1912. Л — лев. Номинал отсутствует.

*Серебро*

- 463А.  $\frac{1}{5}$  юаня. 1912.

*Бронза (ж)*

464. 10 вэней. 1912. Л — лошадь, Об — «10» в венке (без надписей).

*Бронза (ж)*

465. 5 вэней. 1912—1914.  
466. 10 вэней. 1912—1914  
(1912 г. — медь).  
467. 20 вэней. 1912—1914  
(1912 г. — медь).  
468. 50 вэней. 1912—1914.  
469. 100 вэней. 1912—1914.

*Серебро*

470. 1 цзяо. 1912—1914.  
471. 2 цзяо. 1912—1914.  
472. 5 цзяо. 1912—1914.  
473. 1 юань. 1912—1914.

№ 465—473 однотипны.

*Бронза (к, ж)*

474. 100 вэней. 1913.  
475. 200 вэней. 1913.

№ 474, 475 однотипны.

476. 50 вэней. 1926.  
477. 100 вэней. 1926.  
478. 200 вэней. 1926.

№ 476—478 однотипны.

479. 100 вэней. 1930.

## ТИБЕТ

### Медь

480. 2<sup>1</sup>/<sub>2</sub> скарунга. [1914—1916].  
481. 5 скарунгов. [1916—1918].

### Серебро

482. 5 шокангов. [1914—1918].  
Л — 480, Об — 234.

### Медь

483. 5 скарунгов. [1918—1922].  
484. 7<sup>1</sup>/<sub>2</sub> скарунга. [1918—1922].  
485. 1 шоканг. [1918—1922].  
486. 1 шоканг. [1923—1928].  
(2 варианта).

### Серебро

487. 3 шранга. [1933—1934].  
488. 1<sup>1</sup>/<sub>2</sub> шранга. [1936—1938].  
489. 3 шранга. [1935—1938].  
№ 488, 489 однотипны.

### Медь

490. 1 шоканг. [1932—1938].

### Серебро

491. 10 шрангов. [1948—1949].

### Медь

492. 3 шоканга. [1946].  
493. 5 шокангов. [1947—1949].  
(2 варианта — А и Б).

### Серебро

494. 1 таньга. [1946—1948].  
495. 10 шрангов. [1950—1951].  
496. 5 шрангов. [1950—1951].

## ФУЦЗЯНЬ

### Бронза (ж)

497. 1 вэнь. [1911]. В центре круглое отверстие: Л — флаги (слева и справа), Об — иероглифы.  
498. 2 вэня. [1911].  
№ 497, 498 однотипны.

### Серебро

499. 1<sup>1</sup>/<sub>5</sub> юаня. 1911.

### Бронза (к)

500. 10 вэней. 1912—1922, 1924.

## Серебро

501. 10 фэней. 1912—1922, 1924.  
502. 20 фэней. 1912—1924. Об — 500.

№ 501, 502 однотипны.

503. 10 фэней.  
504. 20 фэней. Об — 443.

№ 503, 504 однотипны.

505. 10 фэней. 1928. (Р).  
506. 20 фэней. 1928, 1931.

№ 505, 506 однотипны.

507. 10 фэней. (Р).  
508. 20 фэней. (Р).

№ 507, 508 однотипны с № 505, 506, но вместо солнца с номиналом скрещенные флаги.

## ХУБЭЙ

### Серебро

509. 2 цзяо. 1920. Однотипны с № 391, но на лицевой стороне левее и правее головы Юань Ши-кая два иероглифа.  
510\*. 1 юань. 1927. (Р).

## ХУБЭЙ И ХУНАНЬ

### Серебро

- 511\*. 1 юань. 1924. «50-летие командующего Хубэйско-Хунаньской армией». (Р).

## ХУНАНЬ

### Бронза (к)

512. 10 вэней. [1914].  
513. 1 цзяо. Л — 38, Об — сходен с № 475. Д — 19 мм.  
514. 10 вэней. 1912.  
515. 10 вэней. [1911—1921]. (2 варианта).  
516. 20 вэней. [1911—1921]. (6 вариантов, один из них — желтая бронза).

№ 515, 516 однотипны.

517. 10 вэней. 1922. Над флагами розетка или пятиконеч-

ная звезда. Об — 519, но вен-  
нок без длинных листьев.

518. 20 вэней. 1922.

№ 517, 518 однотипны.

#### *Серебро*

519. 1 юань. 1922.

#### ХЭНАНЬ

##### *Бронза (к)*

520. 10 вэней. [1912].

521. 20 вэней. [1912].

522. 50 вэней. [1912].

523. 100 вэней. [1912].

524. 200 вэней. [1912].

№ 520—524 однотипны.

№ 521, 522 в 2 вариантах —  
с надписями «HO NAN» или  
«CHINA».

525. 10 вэней. Без даты.

526. 50 вэней. 1931.

527. 100 вэней. 1931.

№ 526, 527 однотипны.

#### ЦЗЯНСИ

##### *Бронза (к)*

528. 10 вэней. [1912].

529. 10 вэней. [1912].

##### *Серебро*

530. 1 юань. 1912. (P).

№ 529, 530 однотипны.

#### ЦЗЯНСУ

##### *Серебро*

531. 1 юань. 1912. Л — бюст,  
Об — 382. (P).

#### ЧЖИЛИ

##### *Серебро*

532\*. 1 юань. 1912. (2 варианта —  
А и Б). (P).

#### ЧЖЭЦЗЯН

##### *Серебро*

533. 10 центов. 1924.

534. 20 центов. 1924.

№ 533, 534 однотипны.

535. 20 центов. 1924. Как № 534,  
но вместо флагов крупными циф-  
рами обозначен номинал.

#### ШАНЬСИ

##### *Медь*

536. 10 вэней. Без даты. (2 ва-  
рианта).

##### *Серебро*

537. 1 юань. 1926. Об — 2 флага,  
«15.IX», памятная надпись. (P).

#### ШЭНЬСИ

##### *Бронза (к)*

538. 1 фэнь. Без даты.

539. 2 фэня. Без даты.

№ 538, 539 однотипны.

#### ЮНЬНАНЬ

##### *Бронза (ж)*

540. 50 вэней. [1912].

##### *Серебро*

541.  $\frac{1}{2}$  юаня. [1915]. Об — 542.

542.  $\frac{1}{2}$  юаня. [1916].

543. 1 юань. [1912].

№ 542, 543 однотипны.

##### *Никель*

544. 5 центов. 1923.

545. 10 центов. 1923.

№ 544, 545 однотипны.

##### *Бронза (ж)*

546. 5 центов. 1932.

##### *Серебро*

547.  $\frac{1}{5}$  юаня. 1930—1932.

548.  $\frac{1}{2}$  юаня. 1930—1932.

№ 547, 548 однотипны.

## В. ТЕРРИТОРИИ КИТАЯ, НА КОТОРЫХ В ПЕРИОД ЯПОНСКОЙ ОККУПАЦИИ СУЩЕСТВОВАЛИ МАРИОНЕТОЧНЫЕ ПРАВИТЕЛЬСТВА

### а) МАНЬЧЖОУ-ГО

(1931—1945)

*Бронза (к)*

549. 5 лн. 2—6 гг. (1933—1937).

550. 1 фэнь. 2—6 гг.

№ 549, 550 однотипны.

*Никелин*

551. 5 фэней. 2—6 гг.

552. 1 цзяо. 2—6 гг.

№ 551, 552 однотипны.

*Алюминий*

553. 1 фэнь. 7—10 гг. (1938—1941).

554. 5 фэней. 9—10 гг. (1940—1941).

555. 1 цзяо. 9 г. (1940).

*Никелин*

556. 1 цзяо. 7 г. (1938).

*Алюминий*

557. 1 фэнь. 11 г. (1942).

558. 5 фэней. 11 г. (1942).

559. 1 цзяо. 10 г. (1941).

*Магниевый сплав красного цвета*

560. 1 фэнь. 12 г. (1943).

561. 5 фэней. 11 г. (1942).

№ 557—561 однотипны.

### б) ХЭБЭЙ

*Бронза (к)*

562. 1/2 фэня. 1937.

563. 1 фэнь. 1937.

№ 562, 563 однотипны.

*Никелин*

564. 5 фэней. 1937. Как № 563, но колосья приподняты под большим углом.

565. 1 цзяо. 1937. Л — 566.

566. 2 цзяо. 1937.

### в) ВНУТРЕННЯЯ МОНГОЛИЯ

*Никель*

567. 5 цзяо. 1939.

### г) СЕВЕРНЫЕ ПРОВИНЦИИ

*Алюминий*

568. 1 фэнь. 1941—1943.

569. 5 фэней. 1941—1943.

570. 1 цзяо. 1941—1943.

№ 568—570 однотипны.

## Г. СОВЕТСКИЕ РАЙОНЫ КИТАЯ

*Медь*

571. 1 фэнь. 1932. (Цзянси). (Р).

572. 5 фэней. 1932. (Цзянси). (Р).

573. 200 вэней. 1933. (Сычуань и Шэньси). (Р).

574. 200 вэней. 1934. (Сычуань и Шэньси). (Р).

575. 500 вэней. 1934. (Сычуань и Шэньси). Об — 574, но слева и справа вместо иероглифов

звездочки, расположенные так же, как на лицевой стороне. (Р).

*Серебро*

576. 2 цзяо. 1932, 1933. (Цзянси). (Р).

577. 1 юань. 1932. (Хубэй, Аньхуэй, Хэнань). (ОР).

578. 1 юань. 1932. (Хубэй, Аньхуэй, Хэнань). (ОР).

579. 1 юань. 1934. (Сычуань и Шэньси). (ОР).  
580. 1 юань. 1934. («Цзинганшань-ское советское правительство»). (ОР).

581. 1 юань. (Хунань). (2 варианта). (ОР).

## Д. КИТАЙСКАЯ НАРОДНАЯ РЕСПУБЛИКА (КНР)

(с 1 октября 1949 г.)

*Алюминий*

582. 1 фэнь. 1955-.  
583. 2 фэня. 1955-.

584. 5 фэней. 1955-.

№ 582—584 однотипны.

## КОРЕЯ

1 кван=10 нянгам=100 мунам.

1 вона=5 нянгам=100 пхунам.

1 вона=100 чонам.

### а) КОРОЛЕВСТВО

(до 1910 г.)

До конца XIX в., как и в Китае, наиболее широкое обращение имели литые монеты с квадратными отверстиями посредине. Несколько таких монет разного достоинства изображено на рис. № 1—2Г. Лицевые стороны монет XIX в. одинаковы, как у № 1.

*Серебро*

3. 1 чон. [1882—1883].  
4. 2 чоона. [1882—1883].  
5. 3 чоона. [1882—1883].

№ 3—5 однотипны. На оборотной стороне в центре кружок, покрытый цветной (черной, зеленой или голубой) эмалью, и иероглиф («Министерство»).

*Медь*

6. 5 мунов. 1888.  
7. 10 мунов. 1888. (Р).  
№ 6—7 однотипны.

*Серебро*

8. 1 кван. 1888. (ОР).

*Медь*

9. 1 пхун. 1892—1896.  
10. 5 пхунов. 1892—1902.

*Никелин*

11.  $\frac{1}{4}$  нянга (2 чоона 5 пхунов).  
1892—1901.

№ 9—11 однотипны.

*Серебро*

12. 1 нянг. 1892—1898.  
13. 5 нянгов. 1892. (Р).  
14. 1 вона. 1893. (ОР).

№ 12—14 однотипны.

*Бронза (к)*

15. 1 чон. 1902. (ОР).

*Никелин*

16. 5 чонов. 1902. Об — 19. (ОР).

*Серебро*

17.  $\frac{1}{2}$  воны. 1901. (ОР).  
№ 15—17 однотипны.

*Бронза (к)*

18.  $\frac{1}{2}$  чоона. 1906. Д — 22 мм.  
19. 1 чон. 1905—1906. Д — 28 мм.

20.  $\frac{1}{2}$  чопа. 1907—1910. Д — 19 мм.  
21. 1 чон. 1907—1910. Д — 24 мм.

№ 18—21 однотипны.

*Никель*

22. 5 чонов. 1905—1909.  
Д — 21 мм. Тип, как № 19.

*Серебро*

23. 10 чонов. 1905—1906.

Д — 18 мм.

24. 20 чонов. 1905—1906.

Д — 22 мм.

25.  $\frac{1}{2}$  воны. 1905—1906.

Д — 31 мм.

26. 10 чонов. 1907—1910.

Д — 18 мм, но вес меньше, чем

у № 23.

27. 20 чонов. 1907—1910.

Д — 20 мм.

28.  $\frac{1}{2}$  воны. 1907—1908.

Д — 26 мм.

№ 23—28 однотипны.

## б) КОРЕЙСКАЯ НАРОДНО-ДЕМОКРАТИЧЕСКАЯ РЕСПУБЛИКА (КНДР)

(с 1948 г.)

1 вона = 100 чопам.

*Алюминий*

29. 1 чон. 1959-.

30. 5 чонов. 1959-.

31. 10 чонов. 1959-.

№ 29—31 однотипны.

## КУВЕЙТ

1 динар = 1000 филсов.

*Бронза (ж)*

1. 1 филс. 1961-.

2. 5 филсов. 1961-.

3. 10 филсов. 1961-.

*Никелин*

4. 20 филсов. 1961-.

5. 50 филсов. 1961-.

6. 100 филсов. 1961-.

№ 1—6 однотипны.

## ЛАОС

1 кип (франк) = 100 атам (сантима).

*Сплав алюминия с магнием*

1. 10 сантиметров. 1952.

2. 20 сантиметров. 1952.

3. 50 сантиметров. 1952.

## ЛИВАН

1 лира (фунт) = 100 пиастр.

а) ПОДМАНДАТНАЯ ТЕРРИТО-  
РИЯ ФРАНЦИИ

(1920—1943)

*Сплав алюминия с бронзой*

1. 2 пиастра. 1924.

2. 5 пиастров. 1924. Л — 1.

3. 2 пиастра. 1925.

4. 5 пиастров. 1925—1940.

№ 3, 4 однотипны.

*Никелин*

5.  $\frac{1}{2}$  пиастра. 1934, 1936.  
(1941 г. — цинк).



6. 1 пиастр. 1925—1937.  
(1940 г. — цинк).

*Сплав алюминия с бронзой*

7. 2<sup>1</sup>/<sub>2</sub> пиастра. 1940.

*Серебро*

8. 10 пиастров. 1929.

9. 25 пиастров. 1929, 1933, 1937.

10. 50 пиастров. 1929, 1933, 1937.

№ 8—10 одготипны.

МОНЕТЫ, ВЫПУЩЕННЫЕ  
ВО ВРЕМЯ ВТОРОЙ МИРОВОЙ  
ВОЙНЫ

*Сплав алюминия с бронзой*

11. 1/2 пиастра.

12. 1 пиастр.

*Алюминий*

13. 2<sup>1</sup>/<sub>2</sub> пиастра.

## б) НЕЗАВИСИМАЯ РЕСПУБЛИКА

(с 1943 г.)

*Алюминий*

14. 5 пиастров. 1952.

15. 10 пиастров. 1952. Л — 14.

*Сплав алюминия с бронзой*

16. 25 пиастров. 1952.

*Серебро*

17. 50 пиастров. 1952.

*Алюминий*

18. 5 пиастров. 1954.

*Сплав алюминия с бронзой*

19. 10 пиастров. 1955.

20. 1 пиастр. 1955-.

21. 2<sup>1</sup>/<sub>2</sub> пиастра. 1955-.

22. 5 пиастров. 1955-.

23. 10 пиастров. 1955-.

23а. 10 пиастров. 1961. (сплав  
никеля с бронзой). Как № 23

## МАЛАЙЯ

1 доллар = 100 центам.

### а) БРИТАНСКИЕ ТОРГОВЫЕ ВЫПУСКИ ДЛЯ ОТДЕЛЬНЫХ КНЯЖЕСТВ И РАЙОНОВ

(купанг = 1/400 песо).

*Медь (№ 1—10)*

**МАЛАККА**

1. 1 купанг. 1247 (1831/32).

2. 2 купанга. 1247.

№ 1, 2 одготипны.

3. 1 купанг. 1411 [ошибочная  
датировка].

4. 1 купанг. 1251 (1835/36).

**ПЕНАНГ**

5. 1/2 цента. 1810, 1825, 1828.

6. 1 цент. 1810, 1825, 1828.

7. 2 цента. 1825, 1828.

№ 5—7 одготипны. Монеты  
выпуска 1810 г. незначительно  
отличаются от последующих вы-  
пусков (немного шире щит, то-  
чечный ободок на лицевой и  
оборотной сторонах).

**ПЕРАК**

8. 1 купанг. 1251 (1835/36).

**СЕЛАНГОР**

9. 1 купанг. 1251 (1835/36).

**ТРЕНГАНУ**

10. 1 купанг. 1251 (1835/36).

### б) КЕДАХ, КНЯЖЕСТВО

*Оловянный сплав*

11. Тра. 1224 (1809/10). Л — и  
Об — арабские надписи.

- Д — 22,5 мм. В центре круглое отверстие.
12. Тра. Л — арабские надписи, Об — шестиконечная звезда. Д — 22 мм. В центре круглое отверстие.
13. Тра. Л — арабские надписи, Об — двенадцатиконечная звезда. Д — 18 мм. В центре круглое отверстие.
14. Тра. 1262 (1845/46). Л — арабские надписи, Об — цветок лотоса. Д — 24 мм. В центре круглое отверстие.
15. Тимма. Л — петух, стоящий на двух кольцах.

**в) СТРЕЙТС-СЕТЛМЕНТС**  
**(колония Великобритании,**  
**1826—1946)**  
**ВИКТОРИЯ (1837—1901)**

*Медь*

16.  $\frac{1}{4}$  цента. 1845.  
 17.  $\frac{1}{2}$  цента. 1845.  
 18. 1 цент. 1845.  
 № 16—18 однотипны.
19.  $\frac{1}{4}$  цента. 1862.  
 20.  $\frac{1}{2}$  цента. 1862.  
 21. 1 цент. 1862. Л — 17.  
 № 19—21 однотипны.
22.  $\frac{1}{4}$  цента. 1872—1901.  
 23.  $\frac{1}{2}$  цента. 1872—1890.  
 24. 1 цент. 1872—1901.  
 № 22—24 однотипны.

*Серебро*

25. 5 центов. 1871—1901.  
 26. 10 центов. 1871—1901.  
 27. 20 центов. 1871—1901.  
 28. 50 центов. 1886—1901.  
 № 25—28 однотипны.  
 Л — 26, Об — 46.

**ЭДУАРД VII (1901—1910)**

*Медь*

29.  $\frac{1}{4}$  цента. 1902, 1905, 1908.  
 30.  $\frac{1}{2}$  цента. 1908.

31. 1 цент. 1902—1905, 1907—1909. Об — 4.

№ 29—31 однотипны.

*Серебро*

32. 5 центов. 1902—1903, 1910.  
 Л — 31, Об — 46.  
 33. 10 центов. 1902—1910.  
 34. 20 центов. 1902—1910.  
 35. 50 центов. 1902—1903, 1905—1906. Д — 30,5 мм.  
 36. 50 центов. 1907—1909.  
 Д — 28 мм.  
 № 32—36 однотипны.

37. 1 доллар. 1903—1904.

Д — 37 мм.

38. 1 доллар. 1907—1909.

Д — 34 мм.

№ 37, 38 однотипны.

**ГЕОРГ V (1910—1936)**

*Медь*

39.  $\frac{1}{4}$  цента. 1916. Л — 37,  
 Об — 24.  
 40.  $\frac{1}{2}$  цента. 1913—1916.  
 № 39, 40 однотипны.
41.  $\frac{1}{2}$  цента. 1932.  
 42. 1 цент. 1919—1926.  
 № 41, 42 однотипны.

*Никелин*

43. 5 центов. 1920, 1921, 1926.

*Серебро*

Монеты 1918—1921 гг. с маленьким крестиком под бюстом — 400-й пробы, без крестика — 600-й пробы.

44. 5 центов. 1918—1935.  
 45. 10 центов. 1916—1927.  
 46. 20 центов. 1916—1935.

№ 44—46 однотипны.

47.  $\frac{1}{2}$  доллара. 1920—1921.

48. 1 доллар. 1919—1921, 1925—1926. Л — 47, Об — 37.

Д — 34 мм. (Р).

### г) МАЛАЙЯ\*

ГЕОРГ VI (1936—1952)

#### *Медь*

49. 1/2 цента. 1939—1940.  
50. 1 цент. 1939—1942.  
51. 1 цент. 1943, 1945 [уменьшенного размера].  
№ 49—51 одностипны.

#### *Серебро*

52. 5 центов. 1939—1945.  
Об — 57.  
53. 10 центов. 1939—1945.  
54. 20 центов. 1939—1945.  
№ 52—54 одностипны.

#### *Никелин*

55. 5 центов. 1948—1950.  
56. 10 центов. 1948—1950.

57. 20 центов. 1948—1950.

№ 55—57 одностипны.

### д) МАЛАЙЯ И БРИТАНСКОЕ БОРНЕО\*

ЕЛИЗАВЕТА II (с 1952 г.)

#### *Бронза (κ)*

58. 1 цент. 1956—1961.

#### *Никелин*

59. 5 центов. 1953—1961.  
60. 10 центов. 1953—1962.  
61. 20 центов. 1954—1961.  
62. 50 центов. 1954—1961.  
№ 59—62 одностипны.

#### *Бронза (κ)*

63. 1 цент. 1962.

## МАЛЬДИВСКИЕ О-ВА

(протекторат Великобритании\*\*)

1 рупия=120 лари.

МУХАММЕД ИМАД ЭД-ДИН  
(1900—1904)

#### *Медь и бронза (ж)*

1. 1 лари. Д — 11 мм.  
2. 2 лари. Д — 13 мм.  
3. 4 лари. Д — 16—17 мм.

(Монеты из бронзы встречаются реже).

#### *Серебро*

4. 4 лари. 1318, 1320 (1900/01, 1902/03). Д — 10 мм.

МУХАММЕД ШАМС ЭД-ДИН  
ИСКАНДЕР (1904—1935)

#### *Медь*

5. 1 лари. 1331 (1912/13).  
6. 4 лари. 1331.  
№ 1—6 одностипны.

АЛЬ-АМИР МУХАММЕД  
ФАРИД ДИДИ (с 1954 г.)

#### *Бронза (κ)*

7. 1 лари. 1960-.  
8. 2 лари. 1960-.

#### *Сплав никеля с бронзой*

9. 5 лари. 1960-.  
10. 10 лари. 1960-. Такой же формы, как № 9.  
11. 25 лари. 1960-.  
12. 50 лари. 1960-.

№ 11, 12 одностипны с № 7.

\* В 1957 г. создана Малайская Федерация, в сентябре 1963 г. — Федерация Малайзия в составе Малайской Федерации, Сингапура, Саравака и Британского Борнео (Сабах). В августе 1965 г. Сингапур вышел из Федерации.

\*\* С июля 1965 г. независимое государство.

# МОНГОЛЬСКАЯ НАРОДНАЯ РЕСПУБЛИКА (МНР)

1 тугрик=100 мунгу.

## *Медь*

1. 1 мунгу. 15 год (1926).
2. 2 мунгу. 15 год.
3. 5 мунгу. 15 год.

## *Серебро*

4. 10 мунгу. 15 год (1926).
5. 15 мунгу. 15 год.
6. 20 мунгу. 15 год.

№ 1—6 однотипны.

7. 50 мунгу. 15 год. Л — 3.
8. 1 тугрик. 15 год. Л — 3.

## *Бронза (ж)*

9. 1 мунгу. 27 год (1938).
10. 2 мунгу. 27 год.
11. 5 мунгу. 27 год.

№ 9—11 соответственно однотипны с № 1—3, но уменьшенного размера.

## *Никелин*

12. 10 мунгу. 27 год (1938). Л — 3.
13. 15 мунгу. 27 год. Л — 3.
14. 20 мунгу. 27 год. Л — 3.

## *Бронза (ж)*

15. 1 мунгу. 35 год (1946).
16. 2 мунгу. 35 год.
17. 5 мунгу. 35 год.

№ 15—17 однотипны.

## *Никелин*

18. 10 мунгу. 35 год (1946). Как № 19.
19. 15 мунгу. 35 год. Л — 17.
20. 20 мунгу. 35 год. Л — 17.

## *Алюминий*

21. 1 мунгу. 1959-.
22. 2 мунгу. 1959-.
23. 5 мунгу. 1959-.

№ 21—23 однотипны.

24. 10 мунгу. 1959-.
25. 15 мунгу. 1959-.
26. 20 мунгу. 1959-.

№ 24—26 однотипны.

## НЕПАЛ

1 рупия=32 дакам=64 пайсам (до 1932 г.).

1 рупия=100 пайсам.

Система летосчисления — эры Сака и Самват.

РАДЖЕНДРА БИКРАМ ШАХ  
ДЕВ (1816—1847)

## *Серебро*

1.  $\frac{1}{4}$  мохара (рупии). 1741 (Сака) (1819). С именем [королевы] Лалиты Трипура Сундари Девы.
2.  $\frac{1}{4}$  мохара. 1746—1759 (Сака) (1824—1837). Л — 1. С именем [королевы] Самрайя Лакшми Девы.

3.  $\frac{1}{64}$  мохара. Без даты.
4.  $\frac{1}{32}$  мохара. Без даты.
5.  $\frac{1}{16}$  мохара. Без даты.
6.  $\frac{1}{8}$  мохара. Без даты.
7.  $\frac{1}{4}$  мохара. 1738—1768 (Сака) (1816—1846).
8.  $\frac{1}{2}$  мохара. 1738—1768 (Сака).
9. 1 мохар. 1738—1768 (Сака).
10. 2 мохара. 1757 (Сака) (1835).

№ 9, 10 однотипны с № 40, 41.

СУРЕНДРА БИКРАМ ШАХ  
ДЕВ (1847—1881)

*Медь*

11. 1 дак. 1784—1797 (Сака)  
(1862—1875).  
12. 1 пайса. 1780—1799 (Сака)  
(1858—1877). Тип, как № 31.  
13. 1 дак (2 пайсы) 1790—1798  
(Сака) (1868—1876).

№ 12, 13 однотипны.

*Серебро*

14.  $\frac{1}{64}$  мохара. Без даты.  
15.  $\frac{1}{32}$  мохара. Без даты.  
16.  $\frac{1}{16}$  мохара. Без даты.  
17.  $\frac{1}{8}$  мохара. Без даты.  
18.  $\frac{1}{4}$  мохара. 1769—1802 (Сака)  
(1847—1880).  
19.  $\frac{1}{2}$  мохара. 1769—1802 (Сака).  
Л — 1, Об — 8.  
20. 1 мохар. 1769—1802 (Сака).  
21. 2 мохара. 1769—1802 (Сака).

№ 20, 21 однотипны с № 40,  
41.

22.  $\frac{1}{4}$  мохара. 1769 (Сака) (1847).  
С именем [королевы] Трай-  
локья Райя.  
23.  $\frac{1}{4}$  мохара. 1790 (Сака) (1868).  
С именем [королевы] Сурья  
Райя Лакшми Девы.  
24.  $\frac{1}{4}$  мохара. 1802 (Сака) (1880).  
С именем [королевы] Пурайя  
Кумари Райя Лакшми Девы.  
№ 22—24 однотипны. Л — 1,  
Об — 37.

ПРИТХВИ БИР БИКРАМ  
ШАХ ДЕВ (1881—1911)

*Медь*

25.  $\frac{1}{4}$  пайсы. 1964—1968 (Сам-  
ват) (1907—1911).  
26.  $\frac{1}{2}$  пайсы. 1964—1968 (Самват).  
27. 1 пайса. 1948—1968 (Самват)  
(1891—1911). (Разные вариан-  
ты — А и Б. А — как № 28).  
28. 1 дак. 1948—1968 (Самват).  
№ 25—28 однотипны.  
29.  $\frac{1}{4}$  пайсы. 1968 (Самват) (1911).  
Д — 16 мм.

30.  $\frac{1}{2}$  пайсы. 1968 (Самват).  
Д — 19 мм.

31. 1 пайса. 1968 (Самват).  
Д — 23 мм.

32. 1 дак. 1968 (Самват).  
Д — 26,6 мм.

№ 29—32 однотипны.

*Серебро*

33.  $\frac{1}{64}$  мохара. Без даты.  
34.  $\frac{1}{32}$  мохара. Без даты.  
35.  $\frac{1}{16}$  мохара. Без даты.  
36.  $\frac{1}{8}$  мохара. Без даты.  
37.  $\frac{1}{4}$  мохара. 1803—1833 (Сака)  
(1881—1911).  
38.  $\frac{1}{2}$  мохара. 1803—1833 (Сака).  
Л — 37, Об — 8.  
39. 1 мохар. 1803—1833 (Сака).  
40. 2 мохара. 1811—1833 (Сака)  
(1889—1911).  
41. 4 мохара. 1817—1833 (Сака)  
(1895—1911). (Р).

№ 39—41 однотипны.

ТРИБХУВАН БИР БИКРАМ  
ШАХ ДЕВ (1911—1955)

*Медь*

42. 1 пайса. 1968—1971 (Самват)  
(1911—1914).  
43.  $\frac{1}{2}$  пайсы. 1978 (Самват)  
(1921).  
44. 1 пайса. 1975—1986 (Самват)  
(1918—1929).  
45. 2 пайсы. 1978—1984 (Самват)  
(1921—1927).  
46. 5 пайс. 1976—1984 (Самват)  
(1919—1927).

*Серебро*

47.  $\frac{1}{4}$  мохара. 1969—1970 (Сам-  
ват) (1912—1913).  
48.  $\frac{1}{2}$  мохара. 1970 (Самват)  
(1913).  
49. 1 мохар. 1969 (Самват) (1912).  
50. 2 мохара. 1969—1989 (Сам-  
ват) (1912—1932).  
51. 4 мохара. 1969 (Самват) (1912).

№ 47—51 соответственно  
однотипны с № 37—41.

*Медь*

52. 1 пайса. 1990—1996 (Самват)  
(1933—1939).  
53. 2 пайсы. 1992—1996 (Самват)  
(1935—1939).  
54. 5 пайс. 1991—1996 (Самват)  
(1934—1939).

№ 52—54 одготипны.

*Медь и бронза (ж)*

55. 1 пайса. 2000—2005 (Самват)  
(1943—1948).  
56. 2 пайсы. 2000—2003 (Самват)  
(1943—1945).  
57. 5 пайс. 1998 (Самват) (1941).

№ 55—57 одготипны.

*Никелин*

58. 5 пайс. 2000 (Самват) (1943).

*Серебро*

59. 20 пайс. 1992—2006 (Самват)  
(1935—1949). Об — 61.  
60. 50 пайс. 1995—2005 (Самват)  
(1938—1948).  
61. 1 рупия. 1989—2000 (Самват)  
(1932—1943).  
62. 1 рупия. 2001—2008 (Самват)  
(1944—1951).

№ 60—62 одготипны. № 62  
с именем Гнянедры.

*Никелин*

63. 5 пайс. 2010 (Самват) (1953).  
Как № 58.

*Бронза*

64. 5 пайс. 2011 (Самват) (1954).  
Как № 71. Бронза желтая.  
65. 10 пайс. 2011. Об — 71. Бронза  
красная.

*Никелин*

66. 25 пайс. 2011 (Самват).  
Л — 19 мм. Как № 65.  
67. 50 пайс. 2011 (Самват).  
68. 1 рупия. 2011 (Самват).

№ 67, 68 одготипны.

МАХЕНДРА БИР БИКРАМ  
ШАХ ДЕВ (с 1955 г.)

*Бронза (ж)*

69. 2 пайсы. 2012 (Самват) (1955).  
Как № 65.  
70. 4 пайсы. 2012 (Самват).  
71. 5 пайс. 2012 (Самват).

*Бронза (к)*

72. 10 пайс. 2012 (Самват). Как  
№ 65.

*Никелин*

73. 25 пайс. 2012—2014 (Самват)  
(1955—1957). Л — 65,  
Об — 71.  
74. 25 пайс. 2015- (Самват) (1958-).  
75. 50 пайс. 2015- (Самват).  
76. 1 рупия. 2015- (Самват).  
№ 74—76 одготипны.

*Никелин*

77. 25 пайс. 2013 (Самват) (1956).  
78. 50 пайс. 2013 (Самват).  
79. 1 рупия. 2013 (Самват).  
№ 77—79 одготипны. Коро-  
национная серия.

*Бронза (ж)*

80. 1 пайса. 2014—2020 (Самват)  
(1957—1963). Л — 81.  
81. 2 пайсы. 2014—2020 (Самват).

*Бронза (к)*

82. 1 пайса. 2014—2020 (Самват).  
Л — 81.  
83. 10 пайс. 2014—2020 (Самват).  
Л — 81.

*Бронза (ж)*

84. 1 пайса. 2021- (Самват)  
(1964-). Л — 87.  
85. 2 пайсы. 2021- (Самват).  
Л — 87.  
86. 5 пайс. 2021- (Самват).  
Л — 87.  
87. 10 пайс. 2021- (Самват).

## ОМАН И МАСКАТ

1 рупия=16 аннам=64 байсам.  
1 риал=200 байсам.  
Летосчисление — лунная хиджра.

ФЕЙСАЛ ИБН ТУРКИ  
(1888—1913)

*Медь*

1.  $\frac{1}{12}$  анны. 1311 (1893/94).
2.  $\frac{1}{4}$  анны. 1311.  
№ 1, 2 однотипны.
3.  $\frac{1}{4}$  анны. 1312—1316  
(1894/95—1898/99). (Разные варианты — А, Б и В).

САИД ИБН ТЕЙМУР  
(с 1932 г.)

*Никелин*

4. 10 байс. 1359 (1940).
5. 20 байс. 1359. Л — 4.
6. 50 байс. 1359. Л — 4.
7. 2 байсы. 1365 (1945/46).
8. 5 байс. 1365. Об — 9.

9. 10 байс. 1365. Л — 8.
10. 20 байс. 1365, 1367 (1947/48).  
Об — 7.
11. 50 байс. 1367. Такой же формы, как № 6, но Л — 10,  
Об — 9.

*Серебро*

12.  $\frac{1}{2}$  риала. 1367 (1947/48). (Р).
13. 1 риал. 1378 (1958/59). (Р).
14.  $\frac{1}{2}$  риала. 1380—1381  
(1960/61—1961/62). Тип, как № 16.

*Бронза (к)*

15. 3 байсы. 1378 (1958/59).  
Д — 19 мм.
16. 3 байсы. 1380 (1960/61).  
Д — 18 мм.  
№ 15, 16 однотипны.

*Никелин*

17. 5 байс. 1381 (1961/62).  
Л — 16.

## ПАКИСТАН

(1947—1956 гг. — доминион Великобритании; с 1956 г. —  
Исламская Республика Пакистан)

1 рупия=16 аннам (до 1961 г.).  
1 рупия=100 пайсам.

*Бронза (к)*

1. 1 пайса. 1948—1952.

*Никелин*

2.  $\frac{1}{2}$  анны. 1948—1950. Форма,  
как у № 4.
3. 1 анна. 1948—1950.
4. 2 анны. 1948—1950.
5.  $\frac{1}{4}$  рупии. 1948—1950. Форма,  
как у № 7.
6.  $\frac{1}{2}$  рупии. 1948—1950. Форма,  
как у № 7.

7. 1 рупия. 1948—1950.

№ 2—7 однотипны, но раз-  
ной формы.

8. 1 анна. 1950.
9. 2 анны. 1950. Форма, как  
у № 4.
10.  $\frac{1}{4}$  рупии. 1950. Форма, как  
у № 7.

№ 8—10 однотипны. Л — 4.

- Бронза (к)*  
 11. 1 пай. 1951.
- Бронза (ж)*  
 12. 1 пайса. 1953—1960.  
 13. 1/2 анны. 1953—1960. Форма,  
 как у № 4.
- Никелин*  
 14. 1 анна. 1953—1959. Л — 12.  
 15. 2 анны. 1953—1959. Форма,  
 как у № 4.  
 № 13—15 однотипны, но раз-  
 ной формы.
- Бронза (к)*  
 16. 1 пайса. 1961.
- Бронза (ж)*  
 17. 5 пайс. 1961.
- Никелин*  
 18. 10 пайс. 1961.  
 Рупия типа 1948 г. и ее  
 части были приспособлены

к десятичной системе и обраца-  
 лись наряду с № 16—18.

- Бронза (к)*  
 19. 1 пайса. 1961—1962. Л — 16.
- Бронза (ж)*  
 20. 5 пайс. 1961—1962. Л — 17.
- Никелин*  
 21. 10 пайс. 1961—1962. Л — 18.
- Бронза (к)*  
 22. 1 пайса. 1964-. Л — 27.  
 23. 2 пайсы. 1964-. Л — 27.
- Бронза (ж)*  
 24. 5 пайс. 1964-. Л — 27.
- Никелин*  
 25. 10 пайс. 1964-. Л — 27.  
 26. 25 пайс. 1963-.  
 27. 50 пайс. 1963-.  
 № 26, 27 однотипны.

## ПАЛЕСТИНА

(Подмандатная территория Великобритании,  
 1920—1947)

- Бронза (к)*  
 1. 1 миль. 1927—1946.  
 2. 2 миля. 1927—1946.  
 № 1, 2 однотипны.
- Никелин*  
 3. 5 милей. 1942—1944, 1946,  
 1947.  
 4. 10 милей. 1942—1944, 1946—  
 1947.  
 5. 20 милей. 1927—1941.  
 № 3 и 5 однотипны.

- Серебро*  
 6. 50 милей. 1927—1942.  
 7. 100 милей. 1927—1942.
- Бронза (к)*  
 8. 5 милей. 1942—1944.  
 9. 10 милей. 1943.  
 10. 20 милей. 1942—1944.  
 № 8—10 соответственно одно-  
 типны с № 3—5.



# САУДОВСКАЯ АРАВИЯ

1 риал=22 кыршам.

## а) НЕДЖД

АБД АЛЬ-АЗИЗ  
ИБН АБДАР-РАХМАН  
ИБН САУД (ИБН САУД)  
(1902—1926)

### *Серебро*

1.  $\frac{1}{4}$  риала. С надчеканом «Неджд». (P).
2.  $\frac{1}{2}$  риала. С надчеканом «Неджд» (P).
3. 1 риал. С надчеканом «Неджд». (P).

(Перечеканивались монеты султанской Турции, Египта и галеры Марии-Терезии).

## б) ХИДЖАЗ

ХУСЕЙН ИБН АЛИ  
(1916—1924)

### *Медь*

4. 5 пара. 1923 [1334 (год хиджры — год вступления на престол Хусейна ибн Али)+8 (год его правления)]. (P).
5. 10 пара. 1923. (P).
6. 20 пара. 1923. (P).
7. 40 пара. 1923. (P).

№ 4—7 однотипны.

8.  $\frac{1}{2}$  кырша. 1923. (P).
9. 1 кырш. 1923. (P).

№ 8, 9 однотипны.

### *Серебро*

10.  $\frac{1}{4}$  риала. 1923. (P).
11.  $\frac{1}{2}$  риала. 1923. (P).
12. 1 риал. 1923. (P).

№ 10—12 однотипны.

ИБН САУД (1924—1926)

### *Бронза (к)*

13. 10 пара. 1343 (1924/25). (P).
  14. 20 пара. 1343. (P).
- № 13, 14 однотипны.

## в) САУДОВСКАЯ АРАВИЯ

(с 1926 по 1932 г.  
королевство Неджд, Хиджаз  
и присоединенные области)

ИБН САУД (1926—1953)

### *Бронза*

- 14А.  $\frac{1}{2}$  кырша. 1344 (1925/26).

### *Никелин*

15.  $\frac{1}{4}$  кырша. 1344—1356  
(1925/26—1937/38).
16.  $\frac{1}{2}$  кырша. 1344—1356.
17. 1 кырш. 1344—1356.

№ 15—17 в двух основных вариантах: I вариант — ранние выпуски (см. № 16), дата расположена дугой; II вариант — более поздние выпуски (см. № 17 и 17А), дата расположена по прямой, шрифт тоньше.

### *Серебро*

18.  $\frac{1}{4}$  рупии. 1346—1347  
(1927/28—1928/29). (P).
19.  $\frac{1}{2}$  рупии. 1346—1347. (P).
20. 1 рупия. 1346—1347. (P).

№ 15—20 однотипны.

21.  $\frac{1}{4}$  риала. 1346—1348  
(1927/28—1929/30).
22.  $\frac{1}{2}$  риала. 1346—1348.
23. 1 риал. 1346—1348. Д — 38 мм.
24.  $\frac{1}{4}$  риала. 1354—1370  
(1935/36—1950/51).
25.  $\frac{1}{2}$  риала. 1354—1370.
26. 1 риал. 1354—1370. Д —  
30 мм.

№ 21—26 однотипны.

*Никелин*

27.  $\frac{1}{4}$  кырша. С надчеканом «65»  
(1365 г. хиджры) (1945/46).

28.  $\frac{1}{2}$  кырша. С надчеканом «65».

29. 1 кырш. С надчеканом «65».

№ 27—29 однотипны.

САУД ИБН АБД АЛЬ-АЗИЗ  
(1953—1964)

*Никелин*

30. 1 кырш. 1376 (1956/57).

31. 2 кырша. 1376.

32. 4 кырша. 1376.

№ 30—32 однотипны.

*Серебро*

33.  $\frac{1}{4}$  риала. 1374 (1954/55).

Л — 23.

34.  $\frac{1}{2}$  риала. 1374.

35. 1 риал. 1374.

№ 33—35 однотипны.

36. 1 халала. 1383 (1963/64).

Л — 32.

## СИРИЯ

1 сирийская лира=100 пиастрам.

**а) ПОДМАНДАТНАЯ  
ТЕРРИТОРИЯ ФРАНЦИИ**  
(1920—1943)

*Никелин*

1.  $\frac{1}{2}$  пиастра. 1921—1922.

2.  $\frac{1}{2}$  пиастра. 1935, 1936.

3. 1 пиастр. 1925—1937.

*Сплав алюминия с бронзой*

4. 2 пиастра. 1926.

5. 5 пиастров. 1926—1941.

№ 4, 5 однотипны.

6.  $2\frac{1}{2}$  пиастра. 1940. Л — 3.

*Цинк*

7. 1 пиастр. 1940. Как № 3.

*Серебро*

8. 10 пиастров. 1929.

9. 25 пиастров. 1929—1938.

10. 50 пиастров. 1929—1937.

МОНЕТЫ, ВЫПУЩЕННЫЕ  
ВО ВРЕМЯ ВТОРОЙ МИРОВОЙ  
ВОЙНЫ

*Сплав алюминия с бронзой*

11. 1 пиастр.

*Алюминий*

12.  $2\frac{1}{2}$  пиастра.

**б) НЕЗАВИСИМАЯ  
РЕСПУБЛИКА**

(с 1943 г.)

*Никелин*

13.  $2\frac{1}{2}$  пиастра. 1948—1956.

Л — 15.

14. 5 пиастров. 1948—1956.

Л — 15.

15. 10 пиастров. 1948—1956.

*Серебро*

16. 25 пиастров. 1947.

17. 50 пиастров. 1947. Л — 16.

18. 1 лира. 1950.

**в) СИРИЙСКИЙ РАЙОН ОАР\***  
(февраль 1958—сентябрь 1961)

*Сплав алюминия с бронзой*

19.  $2\frac{1}{2}$  пиастра. 1960. Л — 21.

20. 5 пиастров. 1960. Л — 21.

21. 10 пиастров. 1960.

*Серебро*

22. 25 пиастров. 1958. Л — 24.

23. 50 пиастров. 1958. Л — 24.

24. 50 пиастров. 1959.

\* С сентября 1961 г. Сирийская  
Арабская Республика.

# СЯНГАН (ГОНКОНГ)

(владение Великобритании)

1 доллар=100 центам.

ВИКТОРИЯ (1837—1901)

## *Медь*

1. 1 кеш. 1863. Об — 2 (А).
2. 1 миль. 1863—1866. (2 варианта — А и Б).
3. 1 цент. 1863—1901.

## *Серебро*

4. 5 центов. 1866—1901. Л — 6.
5. 10 центов. 1863—1901. Об — 26.
6. 20 центов. 1866—1898.
7. 50 центов. 1865—1868. Однотипны с № 9.
8. 50 центов. 1892—1900.
9. 1 доллар. 1866—1868.

ЭДУАРД VII (1901—1910)

## *Бронза (к)*

10. 1 цент. 1902—1905. Об — 3.

## *Серебро*

11. 5 центов. 1903—1905.
  12. 10 центов. 1902—1905.
  13. 20 центов. 1902—1905.
- № 11—13 однотипны. Л — 10, Об — 4.
14. 50 центов. 1902—1905. Л—10, Об — 8.

ГЕОРГ V (1910—1936)

## *Бронза (к)*

15. 1 цент. 1919, 1922—1926.  
Д — 28 мм.
  16. 1 цент. 1931—1933. Д — 22 мм.  
Об — 3.
- № 15, 16 однотипны.

## *Серебро и никелин*

17. 5 центов. 1932—1933, 1935 (серебро).
  18. 10 центов. 1935 (серебро), 1935—1936 (никелин).
- № 17, 18 однотипны. Л — 16, Об — 4.

ГЕОРГ VI (1936—1952)

## *Бронза (к)*

19. 1 цент. 1941. Л — 21, Об — 3.

## *Никель*

20. 5 центов. 1937—1941.
21. 10 центов. 1937—1941. Об — 26.

№ 20, 21 однотипны. Выпуски 1937 г. отличаются несколько меньшим портретом.

## *Бронза (ж)*

22. 5 центов. 1949—1950.
23. 10 центов. 1948—1950.

## *Никелин*

24. 50 центов. 1951.
- № 22—24 однотипны.

ЕЛИЗАВЕТА II (с 1952 г.)

## *Бронза (ж)*

25. 5 центов. 1956.
  26. 10 центов. 1955.
- № 25, 26 однотипны.

## *Никелин*

27. 50 центов. 1958-. Л — 26, Об — 24.
28. 1 доллар. 1960-.

# ТАИЛАНД

1 тикаль=8 фуангам=64 аттам.  
1 бат (тикаль)=100 сатангам.

РАМА III (ПРА НАНГЛАО)  
(1824—1851)

## *Серебро*

1.  $\frac{1}{32}$  тикаля.
2.  $\frac{1}{16}$  тикаля.
3.  $\frac{1}{8}$  тикаля.
4.  $\frac{1}{4}$  тикаля.
5.  $\frac{1}{2}$  тикаля.
6. 1 тикаль.
7. 2 тикаля.
8. 4 тикаля.

№ 1—8 однотипны. Выпущались с 1824 по 1880 г.

РАМА IV (МАХА МОНКУТ)  
(1851—1868)

## *Медь*

9.  $\frac{1}{4}$  фуанга. [1862—1868].
10.  $\frac{1}{2}$  фуанга. [1862—1868].

№ 9, 10 однотипны (2 варианта, различающихся лишь толщиной).

## *Оловянный сплав*

11.  $\frac{1}{16}$  фуанга.
12.  $\frac{1}{8}$  фуанга.

№ 11, 12 однотипны.

## *Серебро*

13.  $\frac{1}{16}$  тикаля. [1860—1868].
14.  $\frac{1}{8}$  тикаля. [1860—1868].
15.  $\frac{1}{4}$  тикаля. [1860—1868].
16.  $\frac{1}{2}$  тикаля. [1860—1868].
17. 1 тикаль. [1860—1868].
18. 2 тикаля. [1860—1868].

№ 13—18 однотипны.

19. 4 тикаля. Об — корона с зонтиком и растительный орнамент в четырехугольной фигуре.

РАМА V (ЧУЛАЛОНГКОРН)  
(1868—1910)

## *Медь*

20.  $\frac{1}{2}$  атта. 1236—1244 (Чула Сакарат) (1874—1882).
21. 1 атт. 1236—1244 (Чула Сакарат).
22. 2 атта. 1236—1244 (Чула Сакарат).
23.  $\frac{1}{4}$  атта. 1238 (Чула Сакарат) (1876).

№ 20—23 однотипны.

## *Оловянный сплав*

24.  $\frac{1}{16}$  фуанга. [1868—1873].
- Об — 27.

## *Серебро*

25.  $\frac{1}{8}$  тикаля. [1868—1873].
  26.  $\frac{1}{4}$  тикаля. [1868—1873].
  27. 1 тикаль. [1868—1873].
- Л — 17.

№ 25—27 однотипны.

## *Медь*

28.  $\frac{1}{2}$  атта. 105—123 (Бангкокская эра) (1887—1905).
29. 1 атт. 105—123 (Бангкокская эра).
30. 2 атта. 105—123 (Бангкокская эра).

№ 28—30 однотипны.

## *Серебро*

31.  $\frac{1}{8}$  тикаля. [1876—1908].
32.  $\frac{1}{4}$  тикаля. [1876—1909].

№ 31, 32 однотипны.

33. 1 тикаль. [1876—1907].

## *Никелин*

34.  $2\frac{1}{2}$  сатанга. 116 (Бангкокская эра) (1898).
35. 5 сатангов. 116 (Бангкокская эра).

36. 10 сатангов. 116 (Бангкокская эра).  
37. 20 сатангов. 116 (Бангкокская эра).

№ 34—37 однотипны.

*Бронза (κ)*

38. 1 сатанг. 126—128 (Бангкокская эра) (1908—1910).

*Никелин*

39. 5 сатангов. 126—128 (Бангкокская эра).

40. 10 сатангов. 126—128 (Бангкокская эра).

№ 38—40 однотипны.

*Серебро*

41.  $\frac{1}{4}$  тикаля. 127—128 (Бангкокская эра) (1909—1910). (P).

42.  $\frac{1}{2}$  тикаля. 127—128 (Бангкокская эра). (P).

43. 1 тикаль. 126—127 (Бангкокская эра). (1908—1909). (P).

№ 41—43 однотипны.

РАМА VI (МАХА ВИЧИРОВУТ)  
(1910—1925)

С 1911 г. монеты датируются годами Буддийской эры.

*Бронза (κ)*

44. 1 сатанг. 2454—2467 (1911—1924).

*Никелин*

45. 5 сатангов. 2454—2465 (1911—1922).

46. 10 сатангов. 2454—2465.

№ 44—46 однотипны. Л — 38,  
Об — 40.

*Серебро*

47.  $\frac{1}{4}$  тикаля. 2458—2467 (1915—1924).

48.  $\frac{1}{2}$  тикаля. 2458—2466 (1915—1923).

49. 1 тикаль. 2456—2461 (1913—1918).

№ 47—49 однотипны.

РАМА VII (ПРАЧАТИПОК)  
(1925—1935)

*Бронза (κ)*

50. 1 сатанг. 2469—2472 (1926—1929).

*Никелин*

51. 5 сатангов. 2469—2472 (1926—1929).

№ 50, 51 однотипны. Л — 38,  
Об — 40.

*Серебро*

52.  $\frac{1}{4}$  тикаля. 2469, 2472—2475 (1926, 1929—1932).

53.  $\frac{1}{2}$  тикаля. 2472—2475 (1929—1932).

№ 52, 53 однотипны.

РАМА VIII (АНАНДА  
МАХИДОН) (1935—1946)

*Бронза (κ)*

54.  $\frac{1}{2}$  сатанга. 2480 (1937).

55. 1 сатанг. 2478—2481 (1935—1938).

*Никелин*

56. 5 сатангов. 2478—2481 (1935—1938).

57. 10 сатангов. 2478—2481.

№ 54—57 однотипны. Л — 38,  
Об — 40.

*Бронза (κ)*

58. 1 сатанг. 2484 (1941). Д — 20 мм.

*Серебро*

59. 5 сатангов. 2484 (1941).

60. 10 сатангов. 2484.

№ 58—60 однотипны.

*Оловянный сплав*

61. 1 сатанг. 2485 (1942). Без отверстия. Об — 60.

62. 5 сатангов. 2485.

63. 10 сатангов. 2485.

№ 62, 63 с отверстиями, однотипны с № 60.

64. 1 сатанг. 2487 (1944). Без отверстия. Об — 60, но год

- (2487) обозначен цифрами, принятыми в Европе.  
65. 5 сатангов. 2487—2488 (1944, 1945).  
66. 10 сатангов. 2487—2488.  
67. 20 сатангов. 2487—2488.  
Об — 60, но год (2487) обозначен цифрами, принятыми в Европе.  
68. 5 сатангов. 2489 (1946).  
69. 10 сатангов. 2489. Об — 74.  
70. 25 сатангов. 2489.  
71. 50 сатангов. 2489.

№ 68—71 однотипны.

72. 5 сатангов. 2489.  
73. 10 сатангов. 2489.  
74. 25 сатангов. 2489.  
75. 50 сатангов. 2489.

№ 72—75 однотипны.

#### РАМА IX (БУМИПОН АДУНЬЯДЕТ) (с 1946 г.)

##### *Оловянный сплав*

76. 5 сатангов. 2490—2499 (1947—1956).  
77. 10 сатангов. 2490—2499.

##### *Сплав алюминия с бронзой*

78. 5 сатангов. 2497—2499 (1954—1956).  
79. 10 сатангов. 2497—2499.  
80. 25 сатангов. 2497—2499.  
81. 50 сатангов. 2493—2499 (1950—1956).

№ 76—81 однотипны.

##### *Бронза (к)*

82. 5 сатангов. 2500 (1957).

##### *Сплав алюминия с бронзой*

83. 10 сатангов. 2500 (1957).

84. 25 сатангов. 2500.  
85. 50 сатангов. 2500.

##### *Никелиново-серебряный сплав*

86. 1 бат. 2500 (1957).

№ 82—86 однотипны. (Юбилейная серия «2500-летие буддизма»).

##### *Никелин*

87. 1 бат. 2404 (1961). (Визит королевской четы в Европу).  
88. 1 бат. 2505-(1962-).  
89. 1 бат. 2506 (1963). («36-летие короля»).

##### *Серебро*

90. 20 бат. 2506 (1963). («36-летие короля»). Л — 89, но надпись более полная, образующая замкнутый круг.

#### а) ЮЖНЫЕ (МАЛАЙСКИЕ) ПРОВИНЦИИ ТАИЛАНДА

##### ЛИГОР

##### *Оловянный сплав*

91. Пидши. 1256 (1840/41). Л — и Об — арабские надписи, у края и у квадратного отверстия в центре тонкие обводки. Д — 28,5 мм.

##### ПАТАНИ

##### *Оловянный сплав*

92. Пидши. 1261, 1297 (1845, 1879/80).

##### СИНГОРА

##### *Оловянный сплав*

93.  $\frac{1}{2}$  фуанга. (7 вариантов). (Прорись).  
94. Пидши. Л — и Об — арабские надписи.

# О-В ТИМОР

(колония Португалии)

1 патака=100 аво (до 1958 г.).

1 эскудо=120 сентаво.

- |                               |                              |
|-------------------------------|------------------------------|
| <i>Бронза (κ)</i>             | 5. 30 сентаво. 1958-.        |
| 1. 10 аво. 1945—1951. Об — 3. | № 4, 5 однотипны.            |
| <i>Никелин</i>                | <i>Никелин</i>               |
| 2. 20 аво. 1945.              | 6. 60 сентаво. 1958-. Л — 3. |
| <i>Серебро</i>                | 7. 1 эскудо. 1958-.          |
| 3. 50 аво. 1945—1951.         | <i>Серебро</i>               |
| <i>Бронза (κ)</i>             | 8. 3 эскудо. 1958-.          |
| 4. 10 сентаво. 1958-.         | 9. 6 эскудо. 1958-.          |
|                               | № 6—9 однотипны.             |

# ТУРЦИЯ

1 пиастр=40 пара. С 1933 г. — 1 лира=100 курушам=4000 пара.

## а) ОСМАНСКАЯ ИМПЕРИЯ

Система летосчисления — хиджра

МАХМУД II (1808—1839)

*Билон*

1. 1 пара.
2. 5 пара.
3. 10 пара.
4. 20 пара.
5. 40 пара.
6. 50 пара.
7. 100 пара.

№ 1—7 — в трех основных вариантах: I — наиболее ранний — Л — 3, Об — 4; II — № 5; III — № 4А.

*Серебро (низкопробное)*

8. 50 пара.
9. 100 пара. 26 г. правления (1833/34).
10. 200 пара.

№ 8—10 однотипны.

*Серебро*

11. 20 пара.
12. 1 пиастр.
13. 2 пиастра.
14. 5 пиастров.
15. 10 пиастров.
16. 20 пиастров.

№ 11—16 однотипны.

АБДУЛ МЕДЖИД  
(1839—1861)

*Серебро*

17. 1 пара. 1—5 гг. правления (1839/40—1844).
18. 10 пара. 1—5 гг. правления.
19. 20 пара. 1—5 гг. правления.
20. 60 пара. 1—5 гг. правления.
21. 3 пиастра. 1—5 гг. правления.
22. 5 пиастров. 1—5 гг. правления.

№ 17, 18, 20—22 однотипны.

Как № 11.

*Медь*

23. 1 пара.
24. 5 пара.
25. 10 пара.

26. 20 пара.

27. 40 пара.

№ 23—27 однотипны.

*Серебро*

28. 20 пара. 6—23 гг. правления (1845—1861/62). Как № 41.

29. 1 пиастр. 6—23 гг. правления.

30. 2 пиастра. 6—23 гг. правления.

№ 29, 30 однотипны соответственно с № 51, 52А.

31. 5 пиастров. 6—23 гг. правления.

32. 10 пиастров. 6—23 гг. правления.

33. 20 пиастров. 6—23 гг. правления.

№ 31—33 однотипны. Л — 55.

АБДУЛ АЗИЗ (1861—1876)

*Медь*

34. 5 пара.

35. 10 пара.

36. 20 пара.

№ 34—36 однотипны.

37. 5 пара.

38. 10 пара.

39. 20 пара.

40. 40 пара.

*Серебро*

41. 20 пара.

42. 1 пиастр.

43. 2 пиастра.

№ 42, 43 однотипны соответственно с № 51, 52А.

44. 5 пиастров.

45. 10 пиастров.

46. 20 пиастров.

№ 44—46 однотипны с № 55.

АБДУЛ ХАМИД II  
(1876—1909)

*Медь*

47. 5 пара. 1—4 гг. правления (1877—1880/81). Как № 39.

*Билон*

48. 5 пара.

49. 10 пара.

№ 48, 49 однотипны.

*Серебро*

50. 20 пара. 1—6 гг. правления (1877—1882/83). Как № 41.

51. 1 пиастр. 1—6 гг. правления.

52. 2 пиастра. 1—6 гг. правления.

№ 51, 52 однотипны.

53. 5 пиастров. 1—6 гг. правления.

54. 10 пиастров. 1—6 гг. правления.

55. 20 пиастров. 1—6 гг. правления.

№ 53—55 однотипны.

№ 50—55 — 1-й тип: рядом с тугрой цветок.

51А. 1 пиастр.

52А. 2 пиастра.

№ 51А, 52А однотипны.

53А. 5 пиастров.

54А. 10 пиастров.

55А. 20 пиастров.

№ 53А—55А однотипны.

№ 51А—55А — 2-й тип: рядом с тугрой надпись.

МЕХМЕД V (1909—1918)

*Никель*

56. 5 пара. 3—7 гг. правления (1911—1915).

57. 10 пара. 2—8 гг. правления (1910—1916).

58. 20 пара. 2—6 гг. правления (1910—1914).

59. 40 пара. 3—5, 8 гг. правления (1911—1913, 1916).

№ 56—59 однотипны.

*Серебро*

60. 1 пиастр. 2, 3 гг. правления (1910, 1911).

61. 2 пиастра. 2, 3, 5, 10 гг. правления (1910, 1911, 1913, 1918).



№ 60—61 однотипны с № 51, 52А.

62. 5 пиастров. 2, 3, 5 гг. правления (1910, 1911, 1913).

63. 10 пиастров. 2, 3, 5 гг. правления.

64. 20 пиастров. 10 г. правления (1918).

№ 62—64 однотипны.

МЕХМЕД VI (1918—1921)

*Никелин*

65. 40 пара. 4 г. правления (1921).  
Л — 59, Об — 58.

*Серебро*

65а. 2 пиастра. Л — 52А,  
Об — 51.

65б. 5 пиастров.

65в. 10 пиастров.

65г. 20 пиастров.

№ 65б—65г однотипны.

Л — 53А, Об — 62.

№ 65а—65г — все 2-го г. правления (1919).

## б) РЕСПУБЛИКА

(с 1923 г.)

*Сплав алюминия с бронзой*

66. 100 пара (2 1/2 пиастра). 1926—1927.

67. 5 пиастров. 1923—1926.

68. 10 пиастров. 1923—1926.

*Никель (1923—1926) и никелин (1927, 1928)*

69. 25 пиастров.

№ 66—69 однотипны.

*Сплав алюминия с бронзой*

70. 10 пара. 1940, 1942.

*Никелин*

71. 1 куруш. 1935—1937. Л — 73.

72. 1 куруш. 1938—1942. Л — 73.

73. 5 курушей. 1935—1940.

Об — 71.

74. 10 курушей. 1935—1940. Л — 73.

*Серебро*

75. 100 курушей. 1934.

76. 25 курушей. 1935—1937.

77. 50 курушей. 1935—1937.

№ 76, 77 однотипны.

78. 1 лира. 1935—1937. Л — 77,  
Об — 80.

79. 25 курушей. 1944. Л — 70,  
Об — 76.

80. 1 лира. 1940, 1941.

*Сплав алюминия с бронзой*

81. 1 куруш. 1947-.

82. 2 1/2 куруша. 1948-.

№ 81, 82 однотипны.

83. 5 курушей. 1949—1957.

84. 10 курушей. 1949—1957.  
Л — 86.

85. 25 курушей. 1948—1958.

№ 83—85 однотипны.

*Серебро*

86. 50 курушей. 1947—1956.

87. 1 лира. 1947—1956.

№ 86, 87 однотипны.

*Никелин*

88. 1 лира. 1957.

*Бронза (ж)*

89. 1 куруш. 1961-. (с 1963 г. красная бронза).

*Бронза (к)*

90. 5 курушей. 1958-.

91. 10 курушей. 1958-.

*Нержавеющая сталь*

92. 25 курушей. 1959-. Об — 88.

93. 1 лира. 1960-. Как № 88.

94. 2 1/2 лиры. 1960-.

*Серебро*

95. 10 лир. 1960.

# ФИЛИППИНЫ

1 песо=8 реалам=32 кварто (до 1875 г.).

1 эскудо=100 сентимо (1875—1903 гг.).

1 песо=100 сентаво.

## а) КОЛОНИЯ ИСПАНИИ

(XVI в.—1898 г.)

*Доллары (песо), перечеканенные из крупных латиноамериканских серебряных монет (№ 1—4).*

ФЕРДИНАНД VII (1808—1833)

1. 1 песо. 1828.
2. 1 песо. 1828, 1830. (P).
3. 1 песо. С надчеканом «F.7.°.»

ИЗАБЕЛЛА II (1833—1868)

4. 1 песо. С надчеканом «Y.II.»

*Медь*

5. 2 кварто. 1835. (P).
6. 4 кварто. 1835. (P).

№ 5, 6 однотипны.

*Серебро*

7. 10 сентимо. 1864—1867.
8. 20 сентимо. 1864—1868.

№ 7, 8 однотипны.

9. 50 сентимо. 1865—1868. Л — 8, Об — 12, но с надписью.

АЛЬФОНС XII (1874—1885)

10. 10 сентимо. 1881—1885.
11. 20 сентимо. 1880—1885.

№ 10, 11 однотипны.

12. 50 сентимо. 1881—1885. Л — 11.

АЛЬФОНС XIII (1886—1898)

13. 1 песо. 1897.

## б) КОЛОНИЯ США

(1898—1946)

*Бронза*

14. 1/2 сентаво. 1903—1908.
15. 1 сентаво. 1903—1906, 1908—1922, 1925—1936.

*Никелин*

16. 5 сентаво. 1903—1906, 1908, 1916—1918. Д — 21 мм.

№ 14—16 однотипны.

17. 5 сентаво. 1918—1921, 1925—1928. Д — 21 мм.

18. 5 сентаво. 1930—1932, 1934—1935. Д — 19 мм. Л — 15.

№ 17, 18 однотипны.

*Серебро*

19. 10 сентаво. 1903—1906.

Д — 18 мм.

20. 20 сентаво. 1903—1906.

Д — 23 мм.

21. 50 сентаво. 1903—1906.

Д — 31 мм.

22. 1 песо. 1903—1906. Д — 37 мм.

23. 10 сентаво. 1907—1915, 1917—1921, 1929, 1935. Д — 16,5 мм.

24. 20 сентаво. 1907—1921, 1928, 1929. Д — 20,5 мм (оборотная сторона 20 сентаво 1928 г., как у № 16, т. е. щит уже, дата обозначена крупными цифрами).

25. 50 сентаво. 1907—1909, 1917—1921. Д — 27,5 мм.

26. 1 песо. 1907—1912. Д — 35 мм.

№ 19—26 однотипны.

## АВТОНОМНЫЕ ФИЛИППИНЫ

(1934—1946)

*Бронза (κ)*

27. 1 сентаво. 1937—1939, 1944—1945. Л — 15.

*Никелин*

28. 5 сентаво. 1937—1938, 1941, 1944—1945. Д — 19 мм.

№ 27, 28 однотипны.

29. 10 сентаво. 1937—1938, 1944—1945. Л — 25, Об — 27. Д — 16,5 мм.

30. 20 сентаво. 1937—1938, 1941,  
1944—1945. Д — 20,5 мм.  
31. 50 сентаво. 1944—1945.  
Д — 27,5 мм.  
№ 29—31 однотипны.

*Серебро*

32. 50 сентаво. 1936 (Мэрфи и  
Кесон). Об — 27.  
33. 1 песо. 1936 (Мэрфи и Ке-  
сон). Об — 27.  
34. 1 песо. 1936 (Рузвельт и Ке-  
сон). Об — 27.

**в) РЕСПУБЛИКА**

(с 1946 г.)

*Бронза (к)*

35. 1 сентаво. 1958-. Д — 19 мм.  
Л — 39, Об — 36.

*Бронза (ж)*

36. 5 сентаво. 1958-. Л — 39.  
№ 35, 36 однотипны.

*Никелин*

37. 10 сентаво. 1958-.  
38. 25 сентаво. 1958-.  
39. 50 сентаво. 1958-.  
№ 37—39 однотипны.

К о м м е м о р а т и в н ы е  
в ы п у с к и

*Серебро*

40. 50 сентаво. 1947. Об — 41.  
41. 1 песо. 1947.  
42. 50 сентаво. 1961. Об — 43.  
43. 1 песо. 1961.

## ЦЕЙЛОН\*

1 пенни=4 фартингам.

1 рупия=100 центам.

ГЕОРГ III (1760—1820)

*Медь*

1.  $\frac{1}{48}$  рупии. 1801—1815.  
2.  $\frac{1}{24}$  рупии. 1801—1815.  
3.  $\frac{1}{12}$  рупии. 1801—1815.

*Серебро*

4. 24 стивера. 1803—1809.  
5. 48 стиверов. 1803—1809.  
6. 96 стиверов. 1803—1809. (Р).

№ 1—6 однотипны.

7. 1 рикс-доллар. 1812, 1815. (Р).  
8. 2 рикс-доллара. 1812. (Р).

№ 7, 8 однотипны.

*Медь*

9.  $\frac{1}{192}$  рупии. 1801—1804.  
10.  $\frac{1}{96}$  рупии. 1802.  
11.  $\frac{1}{48}$  рупии. 1801—1804.

№ 9—11 однотипны.

12.  $\frac{1}{2}$  стивера. 1815.

13. 1 стивер. 1815.

14. 2 стивера. 1815.

№ 12—14 однотипны.

ГЕОРГ IV (1820—1830)

*Медь*

15.  $\frac{1}{2}$  фартинга. 1827—1830. Л —  
голова Георга IV.

*Серебро*

16. 1 рикс-доллар. 1821. Об — 7.

ВИЛЬГЕЛЬМ IV (1830—1837)

*Медь*

17.  $\frac{1}{2}$  фартинга. 1837.

*Серебро*

18.  $1\frac{1}{2}$  пенса. 1834—1837. Л —  
17, Об — 21.

\* До 1948 г. колония Великобритании. С февраля 1948 г. Цейлон получил статус независимого и самоуправляющегося доминиона британского Содружества наций.

ВИКТОРИЯ (1837—1901)

*Медь*

19.  $\frac{1}{4}$  фартинга. 1839—1868.  
20.  $\frac{1}{2}$  фартинга. 1839—1868.  
№ 19, 20 однотипны.

*Серебро*

21.  $1\frac{1}{2}$  пенса. 1838—1862.  
Л — 20.

*Медь*

22.  $\frac{1}{4}$  цента. 1870—1901.  
23.  $\frac{1}{2}$  цента. 1870—1901.  
24. 1 цент. 1870—1901.  
№ 22—24 однотипны.

25. 5 центов. 1870—1892. Л — 24.

*Серебро*

26. 10 центов. 1892.  
27. 25 центов. 1892.  
28. 50 центов. 1892.  
№ 26—28 однотипны.

ЭДУАРД VII (1901—1910)

*Бронза (κ)*

29.  $\frac{1}{4}$  цента. 1903—1905.  
30.  $\frac{1}{2}$  цента. 1903—1910.  
31. 1 цент. 1903—1910.  
№ 29—31 однотипны.

*Никелин*

32. 5 центов. 1909—1910.

*Серебро*

33. 10 центов. 1902—1910.  
34. 25 центов. 1902—1910.  
35. 50 центов. 1902—1910.  
№ 33—35 однотипны.

ГЕОРГ V (1910—1936)

*Медь*

36.  $\frac{1}{2}$  цента. 1912—1926.  
37. 1 цент. 1911—1929.  
№ 36, 37 однотипны.

*Никелин*

38. 5 центов. 1912—1926. Об — 32.

*Серебро*

39. 10 центов. 1911—1928.  
40. 25 центов. 1911—1926.  
41. 50 центов. 1913—1929. Л —  
37, Об — 28.  
№ 39—41 однотипны.

ГЕОРГ VI (1936—1952)

*Медь и бронза (κ)*

42.  $\frac{1}{2}$  цента. 1937, 1940.  
43. 1 цент. 1937—1945. Л — 50.  
№ 42, 43 однотипны. Центы  
1943, 1944 гг. тоньше.

*Серебро*

44. 10 центов. 1941.  
45. 50 центов. 1942. Л — 50,  
Об — 28.  
№ 44, 45 однотипны.

*Сплав алюминия или никеля  
с бронзой*

46. 2 цента. 1944, 1951. Об — 51.  
47. 5 центов. 1942—1945. Об — 32.  
48. 10 центов. 1944, 1951.  
№ 46 и 48 однотипны.

*Сплав никеля с бронзой*

49. 25 центов. 1943—1945, 1951.  
50. 50 центов. 1943, 1945, 1951.  
№ 49, 50 однотипны.  
№ 46, 48—50 выпуска 1943—  
1945 гг. имеют лицевые сто-  
роны, как № 48, 50; выпуска  
1951 г. — как № 46, 49.

ЕЛИЗАВЕТА II (с 1952 г.)

*Сплав алюминия с бронзой*

51. 2 цента. 1955.

*Никелин и серебро*

52. 1 рупия. 1957. (2500-летие  
буддизма).

*Серебро*

53. 5 рупий. 1957. (2500-летие  
буддизма).

*Алюминий*

54. 1 цент. 1963-.  
55. 2 цента. 1963-.

*Бронза (ж)*

56. 5 центов. 1963-.  
57. 10 центов. 1963-.

*Никелин*

58. 25 центов. 1963-.  
59. 50 центов. 1963-. Как № 58.

№ 54—59 однотипны, но раз-  
ной формы.

## ЮЖНО-АРАВИЙСКИЕ КНЯЖЕСТВА

### а) КУАЙТИ

МАНСУР ИБН АБУДДА

Иностранные монеты  
с надчеканами

*Медь*

1.  $\frac{1}{4}$  анны. С мелким надчека-  
ном. (P).  
2.  $\frac{1}{2}$  анны. С крупным надчека-  
ном. (P).

*Серебро*

3.  $\frac{1}{2}$  рупии. С мелким надчека-  
ном. (P).  
4.  $\frac{1}{2}$  рупии. С крупным надче-  
каном. (P).  
5. 1 рупия. С мелким надчека-  
ном. (P).  
6. 1 рупия. С крупным надчека-  
ном. (P).  
7. 1 риал (крона). С мелким над-  
чеканом. (P).

АВАЗ ИБН ОМАР

*Медь*

8. 5 шомси. 1315 (1897/98). (P).  
9. 5 шомси. 1318 (1900/01). (P).

### б) ЛАХЕДЖ

АЛИ МОХАСАН

*Медь*

10.  $\frac{1}{2}$  пайсы. Без даты. (OP).

### ФАЗАЛ ИБН АЛИ

*Медь*

11.  $\frac{1}{2}$  пайсы. 1291 (1874/75). (P).

### в) МУКАЛЛА

АЛЬ-НАГИБ САЛАХ

*Медь*

12.  $\frac{1}{2}$  шомси. 1276 (1859/60). (P).  
13. 1 шомси. 1276. (P).

### г) ДЛЯ ТАРИМА И ДОФАРА

ТАРИМ

*Медь*

14. 1 шомси. 1258 (1842/43). (P).  
15. 3 шомси. 1258. Толще, чем № 14.  
(P).

*Серебро*

16. 30 шомси. 1258. (P).  
№ 14—16 однотипны.  
17. 6 шомси. 1315—1322  
(1897/98—1904/05). (P).  
18. 12 шомси. 1315—1322. (P).  
19. 24 шомси. 1315—1322. (P).  
№ 17—19 однотипны.

### ДОФАР

*Серебро*

20. 4 шомси. 1344 (1925/26). (P).  
21. 8 шомси. 1344. (P).  
22. 15 шомси. 1344. (P).  
23. 30 шомси. 1344. (P).  
24. 45 шомси. 1344. (P).  
25. 60 шомси. 1344. (P).  
№ 20—25 однотипны.

# ЯПОНИЯ

## *Литые бронзовые монеты*

1. 1 мун (отливался также из железа). Об — без изображения или с обозначением года эры.
2. 4 муна. Л — 1.
3. 1 мун. Об — без изображения.
4. 4 муна. Л — 3, Об — 2.
5. 100 мунов.
6. 100 мунов. (Для островов Рюкю).

## *Серебряные слитки*

7. 1 шу. [1-я половина XIX в.].
8. 1 бу. [1-я половина XIX в.].
9. 2 шу. [1-я половина XIX в.].  
Об — 7.

1 иена=100 сенам,  
1 сен=10 ринам.

ЭРА МЭЙДЗИ. 1868—1911  
(ИМПЕРАТОР МУЦУХИТО)

## *Медь и бронза (к)*

10. 1 рин. 1873—1884.
  11.  $\frac{1}{2}$  сена. 1873—1888.
  12. 1 сен. 1873—1888.
  13. 2 сена. 1873—1884.
- № 11—13 однотипны.
14. 1 сен. 1893—1899, 1901, 1902.  
Л — 16.

## *Никелин*

15. 5 сенов. 1889—1897.
16. 5 сенов. 1897—1899, 1901—1905. Об — 14.

## *Серебро*

17. 5 сенов. 1871. Л — 22.
18. 5 сенов. 1870, 1871.
19. 10 сенов. 1870—1872.
20. 20 сенов. 1870—1872.
21. 50 сенов. 1870, 1871.
22. 1 иена. 1870—1872.

№ 18—22 однотипны.

23. Тред-доллар. 1875—1878. (Р).
24. 5 сенов. 1873—1880.
25. 10 сенов. 1873—1899, 1901, 1902, 1904—1906.

26. 20 сенов. 1873—1899, 1901, 1904, 1905.

27. 50 сенов. 1873—1899, 1901—1905.

28. 1 иена. 1874—1880, 1901—1906, 1908—1912.

№ 24—28 однотипны.

29. 10 сенов. 1907—1912. Об — 26.

30. 20 сенов. 1906—1911.

31. 50 сенов. 1906—1912.

№ 29—31 однотипны.

ЭРА ТАЙСЁ. 1912—1925  
(ИМПЕРАТОР ИОСИХИТО)

## *Бронза (к)*

32. 1 сен. 1913—1915. Тип, как № 14.

## *Серебро*

33. 10 сенов. 1912—1917.

34. 50 сенов. 1913—1917.

35. 1 иена. 1914.

№ 33—35 соответственно однотипны с № 25, 27, 28.

## *Бронза (к)*

36. 5 ринов. 1916—1919.

37. 1 сен. 1916—1926.

№ 36, 37 однотипны.

## *Никелин*

38. 5 сенов. 1917—1920. Д — 20,5 мм.

39. 5 сенов. 1920—1923. Д — 19 мм.

40. 10 сенов. 1920—1926.

№ 38—40 однотипны.

## *Серебро*

41. 50 сенов. 1922—1926. Как № 45.

ЭРА СЁВА. С 1926 г.  
(ИМПЕРАТОР ХИРОХИТО)

## *Бронза (к)*

42. 1 сен. 1927—1937. Тип, как № 37.

- Никелин*
43. 5 сенов. 1932. Тип, как № 39.  
44. 10 сенов. 1927—1932. Тип, как № 40.
- Серебро*
45. 50 сенов. 1928—1937.
- Бронза (к)*
46. 1 сен. 1938.
- Никель*
47. 5 сенов. 1933—1936.  
48. 10 сенов. 1933—1937.
- Сплав алюминия с бронзой*
49. 5 сенов. 1938—1940.  
50. 10 сенов. 1938—1940.
- Алюминий*
51. 1 сен. 1938—1940. Тип, как № 46. Д — 17 мм.  
52. 1 сен. 1941—1943.  
53. 5 сенов. 1940—1942.  
54. 10 сенов. 1940—1943.
- Сплав алюминия с магнием*
55. 1 сен. 1944.  
56. 5 сенов. 1944, 1945.  
57. 10 сенов. 1944, 1945.  
№ 56, 57 однотипны.  
58. 5 сенов. 1945.
- Алюминий*
59. 10 сенов. 1946.
- Бронза (ж)*
60. 50 сенов. 1946.  
61. 50 сенов. 1947.  
62. 1 пена. 1949.  
63. 5 пен. 1949.  
64. 5 пен. 1950.
- Алюминий*
65. 1 пена. 1955-.
- Бронза (к)*
66. 10 пен. 1951-.
- Никель*
67. 50 пен. 1955—1958.
- Серебро*
68. 100 пен. 1957—1958.
- Никель*
69. 50 пен. 1959-.
- Серебро*
70. 100 пен. 1959-.
- К о м м е м о р а т и в н ы е  
в ы п у с к и  
(XVIII Олимпийские игры  
в Токио)
- Серебро*
71. 100 пен. 1964. (Прорись).  
72. 1000 пен. 1964. (Прорись).

## БРИТАНСКИЙ ДОЛЛАР

Эти доллары выпускались правительством Великобритании для Дальнего Востока в 1895—1935 гг. (с перерывами). Распространялись они главным образом через банки Сянган (Гонконга), Шанхая, Пенанга и Сингапура. Чеканились в Бомбее (временами в Калькутте) и некоторое время (с 1925 г.) в Лондоне. Доллары более поздних выпусков несколько меньшего размера.

---





АФРИКА



# АЛЖИР

## а) ПРОВИНЦИЯ ОСМАНСКОЙ ИМПЕРИИ

(до 1830 г.)

МУСТАФА IV (1807—1808)

*Серебро*

1.  $\frac{1}{2}$  риала. 1223 (1808). Д — 20 мм.

МАХМУД II (1808—1839)

*Медь*

2. 1 аспер. Д — 12 мм.

3. 1 пара. Д — 15—17 мм.

*Билон*

4. 1 харуб. Д — 14—15 мм.

*Серебро*

5.  $\frac{1}{8}$  риала. Д — 17 мм.

6.  $\frac{1}{4}$  риала. Д — 21 мм.

7.  $\frac{1}{2}$  риала. 9—16 гг. правления.

Тип, как № 1. Д — 19—21 мм.

8.  $\frac{1}{2}$  риала. 17—18 гг. правления. Д — 17—18 мм.

9. 1 риал. Д — 29 мм.

10. 2 риала. Д — 38—39 мм.

11. Тугралы-нисфлик. 1245

(1829/30). Д — 18 мм.

12. Тугралы-патака. 1245.

Д — 23 мм.

13. Тугралы-риал. 1245.

Д — 28 мм.

## б) КОЛОНИЯ ФРАНЦИИ

(1830—1962)

*Никелин*

14. 20 франков. 1949.

15. 50 франков. 1949.

16. 100 франков. 1950.

№ 14—16 одготипны.

## в) РЕСПУБЛИКА

(с 1962 г.)

*Алюминий*

17. 1 сантим. 1964-.

18. 2 сантима. 1964-.

19. 5 сантимов. 1964-.

№ 17—19 одготипны.

*Сплав алюминия с бронзой*

20. 20 сантимов. 1964-.

21. 50 сантимов. 1964-.

№ 20, 21 одготипны.

*Никелин*

22. 1 динар. 1964-. Л—герб в венке, Об—круговая надпись, в центре номинал и дата.

# АНГОЛА

(колония Португалии)

1 эскудо=20 макутам=100 сентаво. С 1932 г. 1 эскудо  
(1 анголар)=100 сентаво.

*Медь*

ЖУАН, ПРИНЦ-РЕГЕНТ

(1792—1816)

1.  $\frac{1}{4}$  макуты. 1814—1815. (P).

2.  $\frac{1}{2}$  макуты. 1814—1816. (P).

3. 1 макута. 1814—1816. (P).

4. 2 макуты. 1815—1816. (P).

МИГЕЛ I (1828—1834)

5.  $\frac{1}{4}$  макуты. 1833. (OP).

6.  $\frac{1}{2}$  макуты. 1833. (OP).

7. 1 макута. 1833. (ОР).  
8. 2 макуты. 1833. (ОР).  
№ 1—8 однотипны.
- МАРИЯ II ДА ГЛОРИА  
(1834—1853)
9. 1/2 макуты. 1848—1853.
- ПЕДРУ V (1853—1861)
10. 1/2 макуты. 1858—1860.  
11. 1 макута. 1860.  
№ 9—11 однотипны.
- РЕСПУБЛИКАНСКИЙ  
ПЕРИОД (с 1910 г.)
- Бронза (κ)*
12. 1 сентаво. 1921—1924.  
13. 2 сентаво. 1921—1924.  
14. 5 сентаво. 1921—1924.  
№ 12—14 однотипны.
- Никелин*
15. 10 сентаво. 1921—1924.  
16. 20 сентаво. 1921—1924.  
№ 15, 16 однотипны.
- Никель*
17. 50 сентаво. 1922—1923.  
18. 5 сентаво. 1927.  
19. 10 сентаво. 1927—1928.  
20. 20 сентаво. 1927—1928.  
№ 18—20 однотипны.
21. 50 сентаво 1927—1928.  
Л — 19.
- Бронза (κ)*
22. 10 сентаво. 1948-.  
23. 20 сентаво. 1948-.
- Никелин*
24. 50 сентаво. 1948-.  
№ 22—24 однотипны.
- Бронза (κ)*
25. 50 сентаво. 1953-.  
26. 1 эскудо. 1953-.  
№ 25, 26 однотипны.
- Никелин*
27. 2,5 эскудо (2,5 анголара).  
1952-.
- Серебро*
28. 10 эскудо (10 анголоров).  
1952-.  
29. 20 эскудо (20 анголоров).  
1952-.  
№ 27—29 однотипны.

## БЕРЕГ СЛОНОВОЙ КОСТИ

(эмиссия Центрального банка стран Западной Африки для Берега Слоновой Кости, Верхней Вольты, Дагомеи, Мавритании, Нигера, Сенегала и Того)

- Алюминий*
1. 1 франк. 1959-.
- Сплав алюминия с бронзой*
2. 5 франков. 1959-.  
3. 10 франков. 1959-.  
№ 1—3 однотипны.

# БРИТАНСКАЯ ВОСТОЧНАЯ АФРИКА

1 рупия=16 аннам=64 пайсам=100 центам (до 1921 г.).  
1 шиллинг=100 центам.

## ВИКТОРИЯ (1837—1901)

### *Медь*

1.  $\frac{1}{4}$  анны (пайса). 1888—1895.

### *Серебро*

2. 2 анны. 1888—1890.  
3.  $\frac{1}{4}$  рупии. 1888—1890.  
4.  $\frac{1}{2}$  рупии. 1888—1890.  
№ 2—4 однотипны.  
5. 1 рупия. 1888—1890.  
№ 1—5 специальные выпуски для Момбасы.

### *Медь*

6. 1 пайса. 1897—1899.

## ЭДУАРД VII (1901—1910)

### *Алюминий*

7.  $\frac{1}{2}$  цента. 1908.  
8. 1 цент. 1907—1908.

### *Никелин*

9.  $\frac{1}{2}$  цента. 1909.  
10. 1 цент. 1907, 1909, 1910.  
Об — 16.  
11. 5 центов. 1908.  
12. 10 центов. 1907, 1910.  
№ 7—12 однотипны.

### *Серебро*

13. 25 центов. 1906—1910.  
Об — 19.  
14. 50 центов. 1906, 1909, 1910.  
№ 13, 14 однотипны.

## ГЕОРГ V (1910—1936)

### *Никель*

15. 1 цент. 1911—1918.  
16. 5 центов. 1913—1919.  
17. 10 центов. 1911—1913, \* 1918.  
№ 15—17 однотипны.

### *Серебро*

18. 25 центов. 1911—1918.  
19. 50 центов. 1911—1919. Л — 30.

№ 18, 19 однотипны.

20. 25 центов. 1920—1921.  
21. 1 шиллинг. 1920—1921. Л — 30.

№ 20, 21 однотипны.

22. 1 флорин. 1920—1921. Л — 30.

### *Никелин*

23. 1 цент. 1920—1921. (P).  
24. 5 центов. 1920. (P).  
25. 10 центов. 1920. (P).

### *Медь*

26. 1 цент. 1922—1931.  
27. 5 центов. 1921—1935.  
28. 10 центов. 1921—1935.  
№ 23—28 однотипны. Л — 15, Об — 35.

### *Серебро (низкопробное)*

29. 50 центов. 1921—1924.  
30. 1 шиллинг. 1921—1926.  
№ 29, 30 однотипны.

## ЭДУАРД VIII (1936)

### *Медь*

31. 5 центов. 1936.  
32. 10 центов. 1936.  
№ 31, 32, однотипны, как № 35, но на лицевой стороне «EDWARDUS VIII».

## ГЕОРГ VI (1936—1952)

### *Медь или бронза (κ)*

33. 1 цент. 1942, 1948—1950.  
34. 5 центов. 1937—1943, 1948—1952.

35. 10 центов. 1937—1945, 1948—1952.

№ 33—35 однотипны. Лицевая сторона монет выпуска 1937—1945 гг., как у № 35; выпуска 1948—1952 гг. — как у № 33.

*Серебро (низкопробное)*

36. 50 центов. 1937—1944. Л — 37.

37. 1 шиллинг. 1937—1946. Об — 30.

*Никелин*

38. 50 центов. 1948. Л — 39, Об — 36.

39. 1 шиллинг. 1948. Об — 30.

ЕЛИЗАВЕТА II (с 1952 г.)

*Бронза (κ)*

40. 1 цент. 1954-. Об — 35.

41. 5 центов. 1955-. Л — 42.

42. 10 центов. 1956-. Об — 35.

*Никелин*

43. 50 центов. 1954-. Об — 36.

## БРИТАНСКАЯ ЗАПАДНАЯ АФРИКА

(до 1912 г. — «Нигерия — Британская Западная Африка»)

ЭДУАРД VII (1901—1910)

*Алюминий*

1.  $\frac{1}{10}$  пенса. 1907—1908.

*Никелин*

2.  $\frac{1}{10}$  пенса. 1907—1910.

3. 1 пенс. 1907—1910.

№ 1—3 однотипны, но у № 1, 2 концы звезды разделяют надпись, как у № 22.

ГЕОРГ V (1910—1936)

4.  $\frac{1}{10}$  пенса. 1911.

5.  $\frac{1}{2}$  пенса. 1911.

6. 1 пенс. 1911.

№ 4—6 однотипны. Л — 9, Об — 3.

7.  $\frac{1}{10}$  пенса. 1912—1934.

8.  $\frac{1}{2}$  пенса. 1912—1934, 1936.

9. 1 пенс. 1911—1934.

№ 7—9 однотипны.

*Серебро*

10. 3 пенса. 1913, 1920. Л — 12.

11. 6 пенсов. 1913, 1914, 1916—1920.

№ 10, 11 однотипны.

12. 1 шиллинг. 1913—1920. Об — 17.

13. 2 шиллинга. 1913—1920.

№ 12, 13 однотипны.

*Бронза (ж)*

14. 3 пенса. 1920—1936.

15. 6 пенсов. 1920—1936.

16. 1 шиллинг. 1920—1928, 1936.

17. 2 шиллинга. 1920—1928, 1936.

№ 14—17 соответственно однотипны с № 10—13.

ЭДУАРД VIII (1936)

*Никель*

18.  $\frac{1}{10}$  пенса. 1936. Об — 22.

19.  $\frac{1}{2}$  пенса. 1936. Об — 23.

20. 1 пенс. 1936. Об — 9.

№ 18—20 однотипны.

21. 10 центов. 1936. Об — 9. (P).

ГЕОРГ VI (1936—1952)

*Никелин, бронза (κ)*

22.  $\frac{1}{10}$  пенса. 1937—1948, 1949, 1950, 1952.

23.  $\frac{1}{2}$  пенса. 1937—1949, 1952.  
24. 1 пенс. 1937—1948, 1951—1952.  
№ 22—24 однотипны. До 1948 г. надпись на лицевой стороне, как у № 24, с 1949 г. — как у № 23. В 1937—1950 гг. — никель, 1951, 1952 гг. — бронза.

25. 3 пенса. 1938—1948.  
Л — 27А.

*Сплав алюминия или никеля  
с бронзой*

26. 6 пенсов. 1938—1948. Л — 27А.

№ 25, 26 однотипны.

27. 1 шиллинг. 1938—1952. Об — 17.

28. 2 шиллинга. 1938—1952.

№ 27, 28 однотипны. До 1948 г. надпись на лицевой стороне, как у № 27А, с 1949 г. — как у № 27Б.

ЕЛИЗАВЕТА II (с 1952 г.)

*Бронза (к)*

29.  $\frac{1}{10}$  пенса. 1954—1957.

30. 1 пенс. 1955—1957.

№ 29, 30 соответственно однотипны с № 22, 24.

31. 1 пенс. 1956. С именем Георга VI, как № 24.

*Никелин*

32. 3 пенса. 1957. Об — 25.

## ВЕРХНЯЯ ВОЛЬТА

(см. Берег Слоновой Кости)

## ГАБОН

(см. Центральноафриканская Республика)

## ГАНА

### а) ЗОЛОТОЙ БЕРЕГ

(колония Великобритании)

*Серебро*

1.  $\frac{1}{2}$  акея. 1818. Д — 25 и 27 мм. (Р).

2. 1 акей. 1818. (Р).

№ 1, 2 однотипны,

### б) ГАНА \*

1 шиллинг = 12 пенсам.

*Бронза (к)*

3.  $\frac{1}{2}$  пенса. 1958-.

4. 1 пенс. 1958-.

*Никелин*

5. 3 пенса. 1958-.

6. 6 пенсов. 1958-.

7. 1 шиллинг. 1958-.

8. 2 шиллинга. 1958-.

*Серебро*

9. 10 шиллингов. 1958. (Только полированные).

№ 3—9 однотипны. № 3, 4, 6—9 — круглые,

№ 5 — с волнистым краем.

\* С 6 марта 1957 г. — независимое государство. С 1 июля 1960 г. — республика.

## ГВИНЕЯ

1 франк=100 сантимам.

*Бронза (ж)*

1. 5 франков. 1959-.
2. 10 франков. 1959-.
3. 25 франков. 1959-. Л — 1.

*Никелин*

4. 1 франк. 1962-. Л — 6.
5. 5 франков. 1962-.
6. 10 франков. 1962-. Об — 7.
7. 25 франков. 1962-. Л — 5.

## ГВИНЕЯ «ПОРТУГАЛЬСКАЯ»

1 эскудо=100 сентаво.

*Бронза (к)*

1. 5 сентаво. 1933.
2. 10 сентаво. 1933.
3. 20 сентаво, 1933.

№ 1—3 одготипны.

*Никелин*

4. 50 сентаво. 1933.
5. 1 эскудо. 1933.

№ 4, 5 одготипны.

*Бронза (к)*

6. 50 сентаво. 1946.
7. 1 эскудо. 1946.

№ 6, 7 одготипны.

8. 50 сентаво. 1952.

*Никелин*

9. 2,5 эскудо. 1952.

*Серебро*

10. 10 эскудо. 1952.
11. 20 эскудо. 1952.

№ 9—11 одготипны.

## ГЕРМАНСКАЯ ВОСТОЧНАЯ АФРИКА

1 рупия=64 песам (до 1902 г.).

1 рупия=100 хеллерам.

*Медь*

1. 1 песа. 1890—1893.

*Серебро*

2.  $\frac{1}{4}$  рупии. 1891—1901.
3.  $\frac{1}{2}$  рупии. 1891—1901.
4. 1 рупия. 1890—1902.
5. 2 рупии. 1893—1894. (Р).

№ 2—5 одготипны.

*Бронза (к)*

6.  $\frac{1}{2}$  хеллера. 1904—1906.
7. 1 хеллер. 1904—1913.
8. 5 хеллеров. 1908—1910. (Р).

№ 6—8 одготипны.

*Никелин*

9. 5 хеллеров. 1913—1914.
10. 10 хеллеров. 1908—1914.

№ 9, 10 одготипны.



*Серебро*

11.  $\frac{1}{4}$  рупии. 1904—1913.
12.  $\frac{1}{2}$  рупии. 1904—1914.
13. 1 рупия. 1904—1914. Л—4.  
№ 11—13 однотипны.

*Медь и бронза (ж)*

14. 5 хеллеров. 1916. (Разные варианты).
15. 20 хеллеров. 1916. (Разные варианты).

## ДАГОМЕЯ

(см. Берег Слоновой Кости)

## ЗАНЗИБАР\*

(султанат)

1 рупия ( $\frac{1}{2}$  риала)=192 песам.  
1 рупия=100 центам.

СУЛТАН САИД

*Медь*

1. 1 песа. 1299 (1881/82).
2. 1 песа. 1304 (1886/87).

*Серебро*

3.  $\frac{1}{4}$  риала. (ОР).
4.  $\frac{1}{2}$  риала. (ОР).
5. 1 риал. 1299 (1881/82). (Р).

№ 3—5 однотипны. Датировка по лунной хиджре.

*Бронза (к)*

6. 1 цент. 1908. (Р).
7. 10 центов. 1908. (Р).

*Никель*

8. 20 центов. 1908. (Р).

№ 6—8 однотипны.

## О-ВА ЗЕЛЕНОГО МЫСА

(колония Португалии)

*Бронза (к)*

1. 5 сентаво. 1930.
2. 10 сентаво. 1930.
3. 20 сентаво. 1930.  
№ 1—3 однотипны.

*Никелин*

4. 50 сентаво. 1930.
5. 1 эскудо. 1930.  
№ 4, 5 однотипны.
6. 50 сентаво. 1949.

7. 1 эскудо. 1949.

№ 6, 7 однотипны.

*Бронза (к)*

8. 1 эскудо. 1953. Л—6, Об — 7.

*Никелин*

9. 2,5 эскудо. 1953.

*Серебро*

10. 10 эскудо. 1953.  
№ 9, 10 однотипны.

\* С 26 апреля 1964 г. вместе с Тапганькой входит в Объединенную Республику Танзанию.

# КАМЕРУН

1 франк=100 сантимам.

**а) ПОДМАНДАТНАЯ И  
ПОДОПЕЧНАЯ  
ТЕРРИТОРИЯ ФРАНЦИИ  
(1922—1959)**

*Сплав алюминия с бронзой*

1. 50 сантимов. 1924—1927.
  2. 1 франк. 1924—1927.
  3. 2 франка. 1924—1925.
- № 1—3 однотипны.

*Бронза (κ)*

4. 50 сантимов. 1943.
  5. 1 франк. 1943.
- № 4, 5 однотипны.

6. 50 сантимов. 1943.
7. 1 франк. 1943.

№ 6, 7 такого же типа, как  
№ 5, но на лицевой стороне  
надпись «Cameroon Français  
Libre».

*Алюминий*

8. 1 франк. 1948—1959.
  9. 2 франка. 1948—1959.
- № 8, 9 однотипны.

*Сплав алюминия с бронзой*

10. 5 франков. 1958—1959.
  11. 10 франков. 1958—1959.
  12. 25 франков. 1958—1959.
- № 10—12 однотипны.

**б) РЕСПУБЛИКА**

(с 1960 г.)

*Никель*

13. 50 франков. 1960.

*Сплав алюминия с бронзой*

14. 5 франков. 1961-.
15. 10 франков. 1961-.
16. 25 франков. 1961-.

№ 14—16 однотипны.

# КЕНИЯ

(эмиссия для Кении, Уганды и Объединенной Республики  
Танзании)

*Бронза (κ)*

1. 5 центов. 1964-.

2. 10 центов. 1964-.

№ 1, 2 однотипны.

# КОМОРСКИЕ О-ВА

(владение Франции)

1 франк=100 сантимам.

*Бронза (κ)*

1. 5 сантимов. 1308 (1890/91). (P).
2. 10 сантимов. 1308. (P).

№ 1, 2 однотипны.

*Серебро*

3. 5 франков. 1308. (P).

# КОНГО (БРАЗЗАВИЛЬ)

(см. Центральноафриканская Республика).

## КОНГО (КИНШАСА) \*

I франк=100 сантимам

### а) БЕЛЬГИЙСКОЕ КОНГО

ЛЕОПОЛЬД II  
(1865—1909)

*Медь*

1. 1 сантим. 1888—1894.
2. 2 сантима. 1888—1894.
3. 5 сантимов. 1888—1894.
4. 10 сантимов. 1888—1894.

№ 1—4 однотипны. (№ 1, 2 имеют сокращенную надпись на лицевой стороне, № 3, 4 — полную).

*Серебро*

5. 50 сантимов. 1887—1896.
6. 1 франк. 1887—1891.
7. 2 франка. 1887—1891.

№ 5—7 однотипны.

8. 5 франков. 1887—1896.

*Никелин*

9. 5 сантимов. 1906, 1908.
10. 10 сантимов. 1906, 1908.
11. 20 сантимов. 1906, 1908.

№ 9—11 однотипны. Л — 2, Об — 1.

12. 5 сантимов. 1909.
13. 10 сантимов. 1909.
14. 20 сантимов. 1909. Об — 18.

№ 12—14 однотипны.

АЛЬБЕРТ (1909—1934)

*Медь*

15. 1 сантим. 1910, 1919, 1920.
16. 2 сантима. 1910, 1919, 1920.

*Никелин*

17. 5 сантимов. 1910—1928.
18. 10 сантимов. 1910—1928.
19. 20 сантимов. 1910—1911.

№ 15—19 однотипны.

20. 50 сантимов. 1921—1929.
21. 1 франк. 1920—1930.

№ 20, 21 однотипны.

ЛЕОПОЛЬД III (1934—1950)

*Бронза (ж)*

22. 5 франков. 1936—1938.
23. 2 франка. 1943.
24. 1 франк. 1944—1948.
25. 2 франка. 1946.
26. 5 франков. 1947.

*Серебро*

27. 50 франков. 1944.

№ 24—27 однотипны.

### б) БЕЛЬГИЙСКОЕ КОНГО И РУАНДА-УРУНДИ

*Сплав алюминия с бронзой*

28. 5 франков. 1952.

*Алюминий*

29. 50 сантимов. 1954—1960.
30. 1 франк. 1957.
31. 5 франков. 1956—1960.

№ 29—31 однотипны.

### в) КАТАНГА

*Бронза (к)*

32. 1 франк. 1961.
33. 5 франков. 1961.

№ 32, 33 однотипны.

\* С 30 июня 1960 г. — независимая республика.

# ЛИБЕРИЯ

1 доллар=100 центам.

## *Медь*

1. 1 цент. 1833.
2. 1 цент. 1847, 1862.
3. 2 цента. 1847, 1862.

№ 2, 3 однотипны. Выпуски 1847 г. имеют две звездочки на оборотной стороне (2А), выпуски 1962 г. — четыре звездочки (2Б).

## *Серебро*

4. 1 доллар. 1847. (Надчекан на иностранной монете). (Р).

## *Бронза (к)*

5. 1 цент. 1896, 1906. Об — 11.
6. 2 цента. 1896, 1906.

№ 5, 6 однотипны.

## *Серебро*

7. 10 центов. 1896, 1906.
8. 25 центов. 1896, 1906. Л — 5.
9. 50 центов. 1896, 1906.

№ 7—9 однотипны.

## *Бронза (ж)*

10.  $\frac{1}{2}$  цента. 1937.
11. 1 цент. 1937.
12. 2 цента. 1937.

## *Никелин*

13.  $\frac{1}{2}$  цента. 1941.
14. 1 цент. 1941.
15. 2 цента. 1941.

№ 10—15 однотипны.

## *Бронза (к)*

16. 1 цент. 1960-.
17. 2 цента. 1960-.

## *Нержавеющая сталь*

18. 5 центов. 1960-.

№ 16—18 однотипны.

## *Серебро*

19. 10 центов. 1960-.
20. 25 центов. 1960-.
21. 50 центов. 1960-.
22. 1 доллар. 1961-.

№ 19—22 однотипны.

# ЛИВИЯ

## **а) ТРИПОЛИ**

(провинция Османской империи)

СЕЛИМ III (1789—1807)

### *Билон*

1.  $\frac{1}{2}$  кырша. (Разные варианты).
2.  $2\frac{1}{2}$  кырша.

МАХМУД II (1808—1839)

### *Медь или бронза (ж)*

3. 1 пара. Д — 20—25 мм. (Разные варианты. № 3З Об — 3В).
4. 5 пара. Д — 30 мм.

### *Билон*

5. Бэшлик (5 пара). Д — 18 мм. (Разные варианты).
6. Онлык (10 пара). Д — 24—27 мм. (Разные варианты. № 6А — Л — 2).
7. Ирмилик (20 пара). Д — 31 мм. (Разные варианты. У приведенной монеты оборот сходен с № 6Б).
8.  $\frac{1}{4}$  кырша. Д — 25 мм. Об — 10. (Разные варианты).
9.  $\frac{1}{2}$  кырша. Д — 31—34 мм. (Разные варианты).
10. 1 кырш. Д — 35—37 мм. Л — 8. (Разные варианты).

## б) ЛИВИЯ

(независимое королевство)

ИДРИС I (с 1952 г.)

*Бронза (к)*

11. 1 мильем. 1952-.

12. 2 мильема. 1952-.

13. 5 мильемов. 1952-.

*Никелин*

14. 1 пиастр. 1952-.

15. 2 пиастра. 1952-.

№ 11—15 однотипны.

# О-В МАВРИКИЙ

(владение Великобритании)

## а) ИЛЬ-ДЕ-ФРАНС

*Серебро*

1. 10 ливров. [1804—1810].  
(2 варианта). (P).

## б) МАВРИКИЙ

ГЕОРГ III (1760—1820)

*Серебро*

2.  $\frac{1}{16}$  доллара. 1820.

3.  $\frac{1}{8}$  доллара. 1820.

4.  $\frac{1}{4}$  доллара. 1820.

5.  $\frac{1}{2}$  доллара. 1820. (P).

№ 2—5 однотипны. Такие же монеты, датированные 1822 г., предназначались для Вест-Индии.

ГЕОРГ IV (1820—1830)

*Серебряный сплав*

6. 25 су. [1822].

7. 50 су. [1820].

№ 6, 7 однотипны.

ВИКТОРИЯ (1837—1901)

*Бронза (к)*

8. 1 цент. 1877—1897.

9. 2 цента. 1877—1897.

10. 5 центов. 1877—1897.

*Серебро*

11. 10 центов. 1877—1897.

12. 20 центов. 1877—1889.

№ 8—12 однотипны.

ГЕОРГ V (1910—1936)

*Бронза (к)*

13. 1 цент. 1911—1924.

14. 2 цента. 1911, 1912, 1917,  
1920—1924.

15. 5 центов. 1917, 1920—1924.

№ 13—15 однотипны.

*Серебро*

16.  $\frac{1}{4}$  рупии. 1934, 1936. Л — 18,  
Об — 26.

17.  $\frac{1}{2}$  рупии. 1934. Л — 18,  
Об — 27.

18. 1 рупия. 1934.

ГЕОРГ VI (1936—1952)

*Бронза (к)*

19. 1 цент. 1943—1947, 1949.

20. 2 цента. 1943—1947.

21. 5 центов. 1942—1945, 1949.

№ 19—21 однотипны. Выпуски 1942—1947 гг. имеют лицевую сторону, как № 21; выпуск 1949 г. — как № 28.

*Никелин*

22. 10 центов. 1947. Л — 24.

*Серебро*

23.  $\frac{1}{4}$  рупии. 1938, 1946. Л — 24,  
Об — 26.

24.  $\frac{1}{2}$  рупии. 1938, 1946. Об — 27.

25. 1 рупия. 1938. Л — 24,  
Об — 18.

*Никелин*

26.  $\frac{1}{4}$  рупии. 1950—1952. Л — 28.

27.  $\frac{1}{2}$  рупии. 1950—1952. Л—28.  
28. 1 рупия. 1950—1952. Об — 18.

ЕЛИЗАВЕТА II (с 1952 г.)

*Бронза (к)*

29. 1 цент. 1953-.  
30. 2 цента. 1953-.

31. 5 центов. 1956-.  
№ 29—31 одностипны.

*Никелин*

32. 10 центов. 1954-. Форма, как  
у № 22. Л — 30, Об — 22.  
33. 1 рупия. 1956-. Л — 30,  
Об — 18.

## МАВРИТАНИЯ

(см. Берег Слоновой Кости)

## МАДАГАСКАР \*

*Бронза (к)*

1. 50 сантимов. 1943.  
2. 1 франк. 1943.

№ 1, 2 одностипны.

*Алюминий*

3. 1 франк. 1949—1959.  
4. 2 франка. 1949—1959.

5. 5 франков. 1953—1959.  
№ 3—5 одностипны.

*Сплав алюминия с бронзой*

6. 10 франков. 1953—1959.  
7. 20 франков. 1953—1959. Л — 5.  
№ 6, 7 одностипны.

## О-В МАДЕЙРА

(колония Португалии)

*Медь*

1. 5 рейсов. 1850. (Р).  
2. 10 рейсов. 1842—1852.

3. 20 рейсов. 1842.  
№ 1—3 одностипны.

## МАЛИ

*Алюминий*

1. 5 франков. 1961-.

2. 10 франков. 1961-.  
3. 25 франков. 1961-. Об — 2.

---

\* До 14 октября 1958 г. — колония Франции, затем республика с ограниченной автономией в составе Французского Сообщества. С 26 июня 1960 г. — Малагасийская Республика.

# МАРОККО

1 риал=10 дирхемам=500 мазунам (до 1920 г.).  
1 франк=100 сантимам (до 1959 г.). 1 дирхем=100 франкам.  
Датировка монет по лунной хиджре

## а) СУЛТАНАТ

АБД АР-РАХМАН (1822—1859)

### *Медь*

1. 1 фалюс. Д — 19—20 мм. (Разные варианты).
2. 2 фалюса. Д — 23 мм. (Разные варианты. № 2Б имеет лицевую сторону, как № 2А, № 2В — как № 2Г).
3. 3 фалюса. Д — 28 мм. (Разные варианты).

### *Серебро*

4.  $\frac{1}{2}$  уке. Д — 14—17 мм. (Разные варианты).
5. 1 уке. Д — 19—22 мм. (Разные варианты).

СИДИ-МУХАММЕД

(1859—1873)

### *Медь*

6. 1 фалюс. Д — 17—18 мм. (Разные варианты).
7. 2 фалюса. Д — 22—25 мм. (Разные варианты). Об — 6.
8. 3 фалюса. Д — 29 мм. (Разные варианты).

### *Серебро*

9. 1 мазуна. Д — 13 мм.
10.  $\frac{1}{2}$  мазуны. Д — 15 мм.
11. 1 мазуна. Д — 21 мм.

ХАСАН I (1873—1894)

### *Бронза (κ)*

12. 1 мазуна. 1310 (1892/93).
13. 2 мазуны. 1310.
14. 5 мазун. 1310.
15. 10 мазун. 1310.

№ 12—15 однотипны. Тип,  
№ 18.

### *Серебро*

16.  $\frac{1}{2}$  дирхема. 1299—1313  
(1881/82—1895/96).

17. 1 дирхем. 1299—1313.

№ 16, 17 однотипны.

18.  $2\frac{1}{2}$  дирхема. 1299—1313.

19. 5 дирхемов. 1299—1313.  
Л — 18.

20. 10 дирхемов. 1299. Тип, как  
№ 45.

№ 16—19 выпускались также  
в 1894—1896 гг., в правление  
Абд аль-Азиза.

АБД АЛЬ-АЗИЗ

(1894—1908)

### *Серебро*

21.  $\frac{1}{2}$  дирхема. 1313—1319  
(1895/96—1901/02).

22. 1 дирхем. 1313—1319.

№ 21, 22 однотипны.

23.  $2\frac{1}{2}$  дирхема. 1313—1319.

24. 5 дирхемов. 1313—1319.

25. 10 дирхемов. 1313—1319.

№ 23—25 однотипны.

### *Бронза (κ)*

26. 1 мазуна. 1320—1321  
(1902/03—1903/04).

27. 2 мазуны. 1320—1321.

28. 5 мазун. 1320—1323.

(1902/03—1905/06).

29. 10 мазун. 1320—1323.

№ 26—29 однотипны.

### *Серебро*

30.  $\frac{1}{20}$  риала. 1320—1322  
(1902/03—1904/05).

31.  $\frac{1}{10}$  риала. 1320—1322.

№ 30, 31 однотипны.

32.  $\frac{1}{4}$  риала. 1320—1323

(1902/03—1905/06). Л — 33.

33.  $\frac{1}{2}$  риала. 1320—1323.

34. 1 риал. 1320—1321 (1902/03—  
1903/04).

ХАФИЗ (1908—1912)

*Серебро*

35.  $\frac{1}{4}$  риала. 1329 (1911).  
36.  $\frac{1}{2}$  риала. 1329.  
37. 1 риал. 1329.

№ 35—37 однотипны.

**б) ПРОТЕКТОРАТ ФРАНЦИИ**

(1912—1956)

ЮСУФ (1912—1927)

*Бронза (к)*

38. 1 мазуна. 1331 (1913).  
39. 2 мазуны. 1330—1331 (1912—1913).  
40. 5 мазун. 1330—1331.  
41. 10 мазун. 1330—1331.

№ 38—41 однотипны.

*Серебро*

42.  $\frac{1}{10}$  риала. 1330—1337 (1912—1918/19). Тип, как № 30.  
43.  $\frac{1}{4}$  риала. 1330—1337. Тип, как № 18.  
44.  $\frac{1}{2}$  риала. 1330—1337. Тип, как № 19.  
45. 1 риал. 1330—1337.

*Бронза (к)*

46. 5 сантиметров. 1340 (1921/22).  
Как № 40.  
47. 10 сантиметров. 1340. Как № 41.  
№ 46, 47 однотипны.

*Никелин*

48. 25 сантиметров. 1921—1926.  
49. 50 сантиметров. 1921—1924.  
50. 1 франк. 1921—1924.

№ 49, 50 однотипны.

МУХАММЕД V (1927—1953,  
1955—1961)

*Серебро*

51. 5 франков. 1352—1353  
(1933/34—1934/35). Об — 59.

52. 10 франков. 1347 (1928/29),  
1352—1353. Д — 28 мм.

53. 20 франков. 1347, 1352.  
Д — 35 мм.

*Сплав алюминия с бронзой*

54. 50 сантиметров. 1946.  
55. 1 франк. 1945—1946. Об — 61.  
56. 2 франка. 1946—1947.

№ 54—56 однотипны.

57. 5 франков. 1946—1947.  
Л — 51, Об — 59. Д — 31 мм.

*Никелин*

58. 10 франков. 1947—1948.  
Д — 26 мм.  
59. 20 франков. 1947. Л — 51.  
Д — 30 мм.

№ 58, 59 однотипны.

*Алюминий*

60. 1 франк. 1951.  
61. 2 франка. 1951. Л — 55.  
№ 60, 61 однотипны.  
62. 5 франков. 1951. Л — 51,  
Об — 59. Д — 24 мм.

*Сплав алюминия с бронзой*

63. 10 франков. 1952.  
64. 20 франков. 1952.  
№ 63, 64 однотипны.  
65. 50 франков. 1952. Л — 51,  
Об — 59. Д — 27 мм.

*Серебро*

66. 100 франков. 1953.  
67. 200 франков. 1953.  
№ 66, 67 однотипны.

**в) НЕЗАВИСИМОЕ  
КОРОЛЕВСТВО**

(с 1956 г.)

*Серебро*

68. 500 франков. 1956.  
69. 1 дирхем. 1960.



# МОЗАМБИК

(колония Португалии)

1 эскудо = 10 сентаво.

## *Медь*

1. 20 рейсов. 1840. (Р).
2. 40 рейсов. 1840. (Р).
3. 80 рейсов. 1840. (Р).

№ 1—3 однотипны.

4. 1 реал. 1853.
5. 2 реала. 1853.

№ 4, 5 однотипны.

6. «Опса» (6 крусудо). 1842, 1845. (Р).

В обращении находились также иностранные монеты с надчеканами Р. М. (с короной вверху или без короны), Л. М. с короной вверху и М. Р. без короны (1885—1895). Образец надчекана приведен на рис. 6А. (Надчеканы Л. М. и М. Р. — очень редкие).

7. 10 сентаво. 1936 — 1937.
8. 20 сентаво. 1936 — 1937.

## *Никелин*

9. 50 сентаво. 1936—1937.
10. 1 эскудо. 1936—1937.

№ 7—10 однотипны.

## *Серебро*

11. 1 эскудо. 1935.
12. 2,5 эскудо. 1935—1936.
13. 10 эскудо. 1935—1937.

№ 11—13 однотипны.

## *Бронза (κ)*

14. 10 сентаво. 1941, 1942.
15. 20 сентаво. 1941.

16. 50 сентаво. 1945.
  17. 1 эскудо. 1945—1946.
- № 14—17 однотипны.

## *Серебро*

18. 2,5 эскудо. 1938, 1942.
19. 5 эскудо. 1938, 1949, Л — 11.
20. 10 эскудо. 1938.

№ 18—20 однотипны.

## *Бронза (κ)*

21. 20 сентаво. 1949—1950:

## *Никелин*

22. 50 сентаво. 1950—1951.
23. 1 эскудо. 1950—1951.

№ 21—23 однотипны.

## *Бронза (κ)*

24. 10 сентаво. 1960-.
25. 20 сентаво. 1961-.
26. 50 сентаво. 1953-.
27. 1 эскудо. 1953-.

№ 24—27 однотипны.

## *Никелин*

28. 2,5 эскудо. 1952-.

## *Серебро*

29. 5 эскудо. 1960-.
30. 10 эскудо. 1952-.
31. 20 эскудо. 1952-.

№ 28—31 однотипны.

# НИГЕР

(см. Берег Слоновой Кости)

## НИГЕРИЯ\*

1 шиллинг=12 пенсам.

*Бронза (к)*

1.  $\frac{1}{2}$  пенса. 1959.
2. 1 пенс. 1959.

№ 1, 2 однотипны.

*Бронза (ж)*

3. 3 пенса. 1959. Л — 5.

*Никелин*

4. 6 пенсов. 1959. Л — 5.
5. 1 шиллинг. 1959.
6. 2 шиллинга. 1959. Л — 5.

## ОБЪЕДИНЕННАЯ АРАБСКАЯ РЕСПУБЛИКА (ОАР)

1 пиастр=40 пара.  
1 пиастр=10 охр-эль-кыршам.  
1 пиастр=10 мильемам.

### А. ЕГИПЕТ

а) **ПРОВИНЦИЯ  
ОСМАНСКОЙ ИМПЕРИИ**

МАХМУД II (1808—1839)

*Медь*

1. 1 пара. Д — 16 мм. (2 варианта — А и Б).
2. 5 пара. Д — 20—21 мм. (2 варианта).

№ 1, 2 однотипны.

*Билон*

3. 1 пара. Д — 13 мм.
4. Бэшлик (5 пара). Д — 16—17 мм.

5. Онлык (10 пара). Д — 19—21 мм.

6. Ирмилик (20 пара). Д — 23—24 мм.

7. Кырш (40 пара, пиастр).  
Д — 27—31 мм. (Разные варианты).

№ 3—7 однотипны.

8. Онлык. Д — 14 мм.

9. Ирмилик. Д — 15 мм.

10. Кырш. Д — 19—21 мм.

11. 5 кыршей. Д — 24 мм.

12. 10 кыршей. Д — 30 мм.

13. 20 кыршей (риал). Д — 36—37 мм.

№ 8—13 однотипны.

\* До 1 октября 1960 г. — владение Великобритании, затем независимое государство, с 1 октября 1963 г. — республика.

АБДУЛ МЕДЖИД  
(1839—1861)

*Медь*

14. 1 пара.  
15. 5 пара.  
16. 10 пара.

№ 14—16 однотипны.

17. 5 пара.  
18. 5 пара. 15 г. правления.  
19. 10 пара. 15 г. правления.

№ 18—19 однотипны.

*Серебро*

20. 10 пара.  
21. 20 пара.  
22. 1 пиастр.  
23. 5 пиастров.  
24. 10 пиастров.  
25. 20 пиастров. Об — 10.

№ 20—25 однотипны.

АБДУЛ АЗИЗ  
(1861—1876)

*Медь*

26. 4 пара.  
27. 10 пара.  
28. 20 пара.  
29. 40 пара.

№ 26—29 однотипны.

30. 10 пара.  
31. 20 пара.  
32. 1 пиастр.  
33.  $2\frac{1}{2}$  пиастра.  
34. 5 пиастров.  
35. 10 пиастров.  
36. 20 пиастров.

№ 30—36 однотипны.

АБДУЛ ХАМИД II  
(1876—1909)

*Серебро*

37. 10 пара.  
38. 20 пара.  
39. 1 пиастр.  
40.  $2\frac{1}{2}$  пиастра.  
41. 5 пиастров.  
42. 10 пиастров.  
43. 20 пиастров.

№ 37—43 однотипны. Тип,  
как № 32.

*Бронза (к)*

44.  $\frac{1}{4}$  охр-эль-кырша (1 пара).  
45.  $\frac{1}{2}$  охр-эль-кырша.

№ 44—45 однотипны.

*Никелин*

46. 1 охр-эль-кырш.  
47. 2 охр-эль-кырша.  
48. 5 охр-эль-кыршей.

№ 46—48 однотипны.

49. 10 охр-эль-кыршей. Л — 48.

*Серебро*

50. 1 кырш.  
51. 2 кырша.  
52. 5 кыршей.  
53. 10 кыршей.  
54. 20 кыршей.

№ 50—54 однотипны.

МЕХМЕД V (1909—1914)

*Бронза (к)*

55.  $\frac{1}{4}$  охр-эль-кырша.  
56.  $\frac{1}{2}$  охр-эль-кырша.

№ 55, 56 однотипны с № 44,  
45.

*Никелин*

57. 1 охр-эль-кырш (4 пара).  
58. 2 охр-эль-кырша.  
59. 5 охр-эль-кыршей.

№ 57—59 однотипны  
с № 46—48.

60. 10 охр-эль-кыршей. Одно-  
типны с № 49.

*Серебро*

61. 1 кырш (пиастр).  
62. 2 кырша.  
63. 5 кыршей.  
64. 10 кыршей.  
65. 20 кыршей.

№ 61—65 однотипны с № 50—  
54.

**б) ПРОТЕКТОРАТ  
ВЕЛИКОБРИТАНИИ**

(декабрь 1914—1922)

**СУЛТАН ХУСЕЙН КАМИЛЬ**  
(1915—1917)

*Бронза (κ)*

66.  $\frac{1}{2}$  мильема. 1917.

*Никелин*

67. 1 мильем. 1917.

68. 2 мильема. 1916, 1917.

№ 67, 68 однотипны.

69. 5 мильемов. 1916—1917.

70. 10 мильемов. 1916—1917.

№ 69, 70 однотипны.

*Серебро*

71. 2 пиастра. 1916—1918.

72. 5 пиастров. 1916—1918.

73. 10 пиастров. 1916—1918.

74. 20 пиастров. 1916—1917.

№ 71—74 однотипны. (2 варианта с ободком и без ободка у края).

**СУЛТАН ФУАД**

(1917—1922)

*Серебро*

75. 2 пиастра. 1920.

76. 5 пиастров. 1920.

77. 10 пиастров. 1920.

№ 75—77 однотипны.

**в) КОРОЛЕВСТВО**

(1922—1952)

**ФУАД I (1922—1936)**

*Бронза (κ)*

78.  $\frac{1}{2}$  мильема. 1924—1925.

Л — 82, Об — 87.

79. 1 мильем. 1924—1925.

Л — 82, Об — 88.

*Никелин*

80. 2 мильема. 1924, 1929.

81. 5 мильемов. 1924.

82. 10 мильемов. 1924.

№ 80—82 однотипны.

*Серебро*

83. 2 пиастра. 1923—1924.

84. 5 пиастров. 1923, 1925, 1926.

85. 10 пиастров. 1923, 1925,  
1926. Л — 82.

86. 20 пиастров. 1923, 1925.

№ 83—86 однотипны.

*Бронза (κ)*

87.  $\frac{1}{2}$  мильема. 1929, 1932.

Л — 92.

88. 1 мильем. 1929, 1932, 1934—  
1935. Л — 92.

*Никелин*

89. 2 мильема. 1929 (круглые).

Л — 92, Об — 81.

90.  $2\frac{1}{2}$  мильема. 1933. Л — 92.

91. 5 мильемов. 1929, 1934—1935.

92. 10 мильемов. 1929, 1933—  
1935. Об — 81.

№ 91, 92 однотипны.

*Серебро*

93. 2 пиастра. 1929. Л — 92,  
Об — 85.

94. 5 пиастров. 1929, 1933.

95. 10 пиастров. 1929, 1933.

96. 20 пиастров. 1929, 1933.

№ 93—96 однотипны.

**ФАРУК I (1936—1952)**

*Никелин*

97. 1 мильем. 1938.

98. 2 мильема. 1938.

99. 5 мильемов. 1938—1941.

100. 10 мильемов. 1938—1943.

Л — 107.

№ 98—100 однотипны.

*Бронза (κ)*

101.  $\frac{1}{2}$  мильема. 1938.

102. 1 мильем. 1938—1950.

Л — 107.

№ 101, 102 однотипны.

103. 5 мильемов. 1943.

104. 10 мильемов. 1943. Л — 107.

№ 103, 104 однотипны.

*Серебро*

105. 2 пиастра. 1937—1948.  
106. 5 пиастров. 1937—1939.  
107. 10 пиастров. 1937—1939.  
108. 20 пиастров. 1937—1939.

№ 105—108 однотипны.

109. 2 пиастра. 1942—1944.  
Л — 107.

**г) РЕСПУБЛИКА**

(с 1952 г.)

*Бронза (ж)*

110. 1 милъем. 1954—1957.  
111. 5 милъемов. 1954—1957.  
112. 10 милъемов. 1954—1957.

№ 110—112 однотипны.

Ранние выпуски этой серии имеют Л — 112А, более поздние — Л — 112Б.

*Серебро*

113. 5 пиастров. 1955—1957.  
114. 10 пиастров. 1955—1957.  
115. 20 пиастров. 1956—1957.

№ 113—115 однотипны.

**К о м м е м о р а т и в н ы е  
в ы п у с к и**

116. 25 пиастров. 1956. [В ознаменование национализации Суэцкого канала]. Об — 118.  
117. 50 пиастров. 1956. [В ознаменование Дня независимости].  
118. 25 пиастров. 1957. [В честь Национального собрания].

**Б. ОБЪЕДИНЕННАЯ АРАБСКАЯ РЕСПУБЛИКА  
(ОАР)**

*Сплав алюминия с бронзой*

119. 20 милъемов. 1958.

*Серебро*

120. 10 пиастров. 1959. Л — 126.

*Сплав алюминия с бронзой*

121. 1 милъем. 1960-.  
122. 2 милъема. 1960-.  
123. 5 милъемов. 1960-.  
124. 10 милъемов. 1960-.

*Серебро*

125. 5 пиастров. 1960-.  
126. 10 пиастров. 1960-.

127. 20 пиастров. 1960-.

№ 121—127 однотипны.

**К о м м е м о р а т и в н ы е  
в ы п у с к и**

128. 25 пиастров. 1960. [В честь Национального собрания].  
129. 5 пиастров. 1964.  
130. 10 пиастров. 1964.  
131. 25 пиастров. 1964.  
132. 50 пиастров. 1964.

№ 129—132 однотипны. Посвящены сооружению Асуанской плотины.

# ОБЪЕДИНЕННАЯ РЕСПУБЛИКА ТАНЗАНИЯ

(см. Кения)

## О-В РЕЮНЬОН

(владение Франции)

1 франк=100 сантимам.

### а) ИЛЬ-ДЕ-БУРБОН

*Билон*

1. 10 сантимов. 1816.

### б) РЕЮНЬОН

*Никель*

2. 50 сантимов. 1896.

3. 1 франк. 1896.

№ 2, 3 одностипны.

*Алюминий*

4. 5 сантимов. 1920.

5. 10 сантимов. 1920.

6. 25 сантимов. 1920.

*Сплав алюминия с бронзой*

7. 50 сантимов. 1941.

8. 1 франк. 1941.

№ 4—8 одностипны.

*Алюминий*

9. 1 франк. 1948.

10. 2 франка. 1948.

11. 5 франков. 1955.

№ 9—11 одностипны.

*Сплав алюминия с бронзой*

12. 10 франков. 1955.

13. 20 франков. 1955.

№ 12, 13 одностипны. Л — 9.

## РОДЕЗИЯ ЮЖНАЯ

(колония Великобритании\*)

1 шиллинг = 12 пенсам.

ГЕОРГ V (1910—1936)

*Никелин*

1. 1/2 пенса. 1934, 1936.

2. 1 пенс. 1934—1936. Тип, как  
№ 11.

№ 1, 2 одностипны.

*Серебро*

3. 3 пенса. 1932—1936. Л — 6,  
Об — 29.

4. 6 пенсов. 1932—1936. Л — 6,  
Об — 30.

5. 1 шиллинг. 1932—1936.  
Л — 6, Об — 31.

6. 2 шиллинга. 1932, 1934—  
1936.

7. 1/2 кроны. 1932—1936. Л — 6.

ГЕОРГ VI (1936—1952)

*Никелин*

8. 1/2 пенса. 1938—1939.

9. 1 пенс. 1937—1942.

\* 11 ноября 1965 г. расистский режим белого эксплуататорского меньшинства в одностороннем порядке провозгласил «независимость» Южной Родезии.

*Бронза (κ)*

10.  $\frac{1}{2}$  пенса. 1942—1947.  
11. 1 пенс. 1942—1947.

№ 8—11 одготипны.

*Серебро*

12. 3 пенса. 1937. Л — 14,  
Об — 29.  
13. 6 пенсов. 1937. Л — 14,  
Об — 30.  
14. 1 шиллинг. 1937. Об — 31.  
15. 2 шиллинга. 1937. Л — 14,  
Об — 6.  
16.  $\frac{1}{2}$  кроны. 1937. Л — 14,  
Об — 7.  
17. 3 пенса. 1939—1946. Л — 20,  
Об — 29.  
18. 6 пенсов. 1939—1946. Л — 20,  
Об — 30.  
19. 1 шиллинг. 1939—1946.  
Л — 20, Об — 31.  
20. 2 шиллинга. 1939—1946.  
Об — 6.  
21.  $\frac{1}{2}$  кроны. 1938—1946. Л — 20,  
Об — 7.

*Никелин*

22. 3 пенса. 1947. Как № 17.  
23. 6 пенсов. 1947. Как № 18.  
24. 1 шиллинг. 1947. Как № 19.  
25. 2 шиллинга. 1947. Как № 20.  
26.  $\frac{1}{2}$  кроны. 1947. Как № 21.

*Бронза (κ)*

27.  $\frac{1}{2}$  пенса. 1951—1952.  
28. 1 пенс. 1949—1952. Как  
№ 11, но надпись на оборотной  
стороне «KING GEORGE THE  
SIXTH».

№ 27, 28 одготипны.

*Никелин*

29. 3 пенса. 1948—1952. Л — 31.  
30. 6 пенсов. 1948—1952. Л — 31.  
31. 1 шиллинг. 1948—1952.  
32. 2 шиллинга. 1948—1952.  
Л — 31, Об — 6.  
33.  $\frac{1}{2}$  кроны. 1948—1952. Л — 31,  
Об — 7.

ЕЛИЗАВЕТА II (с 1952 г.)

*Бронза (κ)*

34.  $\frac{1}{2}$  пенса. 1954.  
35. 1 пенс. 1954. Тип, как № 11.  
№ 34, 35 одготипны.

*Никелин*

36. 2 шиллинга. 1954. Л — 38,  
Об — 6.  
37.  $\frac{1}{2}$  кроны. 1954. Л — 38,  
Об — 7.

*Серебро*

38. Крона. 1953. [Королевский  
визит].

## РОДЕЗИИ И НЬЯСАЛЕНДА ФЕДЕРАЦИЯ\*

(1953—1963)

1 шиллинг = 12 пенсам.

*Бронза (κ)*

1.  $\frac{1}{2}$  пенса. 1955.  
2. 1 пенс. 1955.

*Никелин*

3. 3 пенса. 1955.

4. 6 пенсов. 1955.  
5. 1 шиллинг. 1955.  
6. 2 шиллинга. 1955.  
7.  $\frac{1}{2}$  кроны. 1955.

Лицевые стороны № 3—7 оди-  
наковы.

\* С 6 июля 1964 г. Ньясаленд — независимое государство Малави.  
С 24 октября 1964 г. Северная Родезия — независимое государство Республика  
Замбия.

# РУАНДА-УРУНДИ\*

(опека Бельгии)

*Бронза (ж)*

1. 1 франк. 1960—1961.

## О-ВА САН-ТОМЕ И ПРИНСИПИ

(колония Португалии)

1 эскудо = 10 сентаво.

*Медь*

ЖУАН, ПРИНЦ РЕГЕНТ

(1792—1816)

1. 20 рейсов. 1813—1815. (P).  
2. 40 рейсов. 1813—1815.  
3. 80 рейсов. 1813—1815.

№ 1—3 однотипны.

ЖУАН VI (1816—1826)

4. 20 рейсов. 1818—1825.  
5. 40 рейсов. 1818—1825.  
6. 80 рейсов. 1818—1825.

№ 4—6 однотипны.

РЕСПУБЛИКАНСКИЙ

ПЕРИОД (с 1910 г.)

*Никелин*

7. 10 сентаво. 1929.  
8. 20 сентаво. 1929.  
9. 50 сентаво. 1929.

№ 7—9 однотипны. Без слов  
«Colonia de...».

10. 50 сентаво. 1948.

11. 1 эскудо. 1939, 1948.

№ 10, 11 однотипны.

*Серебро*

12. 2,5 эскудо. 1939, 1948.

13. 5 эскудо. 1939, 1948.

14. 10 эскудо. 1939.

№ 12—14 однотипны.

*Никелин*

15. 50 сентаво. 1951-.

16. 1 эскудо. 1951-.

№ 15, 16 однотипны.

*Серебро*

17. 2,5 эскудо. 1951-.

18. 5 эскудо. 1951-.

19. 10 эскудо. 1951-.

№ 15—19 однотипны. Без слов  
«Colonia de...».

## О-В СВЯТОЙ ЕЛЕНЫ

(владение Великобритании)

1 шиллинг = 12 пенсам.

*Медь*

1. 1/2 пенса. 1821.

2. 1/2 пенса. Без даты. [Частный выпуск].

\* С 1 июля 1962 г. на территории Руанда-Урунди провозглашены два независимых государства: Республика Руанда и Королевство Бурунди. С 29 ноября 1966 г. Бурунди — республика.



# СЕЙШЕЛЬСКИЕ О-ВА

(владение Великобритании)

1 рупия = 100 центам.

ГЕОРГ VI (1936—1952)

*Бронза (к)*

1. 1 цент. 1948.
  2. 2 цента. 1948.
  3. 5 центов. 1948.
- № 1—3 однотипны.

*Никелин*

4. 10 центов. 1939—1944. Л — 6.

*Серебро*

5. 25 центов. 1939—1944. Л — 6,  
Об — 4 (круглые).
6. 1/2 рупии. 1939.
7. 1 рупия. 1939.

№ 6, 7 однотипны.

*Никелин*

8. 10 центов. 1951. Л — 3,  
Об — 4 (форма, как у № 4).

9. 25 центов. 1951. Л — 3,  
Об — 4. (Круглые).

ЕЛИЗАВЕТА II (с 1952 г.)

*Бронза (к)*

10. 1 цент. 1959-. Л — 15.
11. 2 цента. 1959-.

№ 10, 11 однотипны.

*Бронза (ж)*

12. 10 центов. 1953-.

*Никелин*

13. 25 центов. 1954-. Л — 15,  
Об — 12 (круглые).
14. 1/2 рупии. 1954-.
15. 1 рупия. 1954-.

№ 14, 15 однотипны.

# СЕНЕГАЛ

(см. Берег Слоновой Кости)

# СЬЕРРА-ЛЕОНЕ

1 леоне = 100 центам.

*Бронза (к)*

1. 1/2 цента. 1964-. Л — 6.
2. 1 цент. 1964-. Л — 6.

*Никелин*

3. 5 центов. 1964-. Л — 6.
4. 10 центов. 1964-. Л — 6.
5. 20 центов. 1964-. Л — 6.
6. Леоне. 1964-.

## СОМАЛИ\*

### а) ИТАЛЬЯНСКОЕ СОМАЛИ

(колония)

1 рупия=100 бесам.

*Бронза (к)*

1. 1 беса. 1909—1910, 1913, 1921.

2. 2 бесы. 1909—1910, 1913, 1921, 1923—1924.

3. 4 бесы. 1909—1910, 1913, 1921, 1923—1924.

№ 1—3 однотипны.

*Серебро*

4.  $\frac{1}{4}$  рупии. 1910, 1913.

5.  $\frac{1}{2}$  рупии. 1910, 1912, 1913, 1915—1919.

6. 1 рупия. 1910, 1912—1915, 1919—1921.

№ 4—6 однотипны.

7. 5 лир. 1925. (Р).

8. 10 лир. 1925. (Р).

№ 7, 8 однотипны.

### б) ПОДОПЕЧНАЯ ТЕРРИТОРИЯ ИТАЛИИ

1 сомало=100 чентезими

*Бронза (к)*

9. 1 чентезими. 1950.

10. 5 чентезими. 1950.

11. 10 чентезими. 1950.

№ 9—11 однотипны.

*Серебро*

12. 50 чентезими. 1950.

13. 1 сомало. 1950.

№ 12, 13 однотипны.

## СОМАЛИ ФРАНЦУЗСКОЕ

(Французский Берег Сомали, колония)

1 франк=100 сантимам.

*Алюминий*

1. 1 франк. 1949, 1959.

2. 2 франка. 1949, 1959.

3. 5 франков. 1949, 1959.

№ 1—3 однотипны. Выпуски

1949 г. — Л — 2А, выпуски

1959 г. — Л — 2Б.

*Сплав алюминия с бронзой*

4. 20 франков. 1952. Л — 2А.

## СУДАН

1 пиастр=10 мильемам=40 пара.

### а) ГОСУДАРСТВО МАХДИСТОВ

АЛЬ-МАХДИ (1881—1885)

*Серебро*

1. 10 пиастров. 1302 (1884/85).  
(Р).

2. 20 пиастров. 1302. (Р).

№ 1, 2 однотипны.

ХАЛИФ АБДУЛЛА

(1885—1898)

*Медь*

3. 10 пара.

\* 1 июля 1960 г. провозглашена Сомалийская Республика в составе бывших Итальянского и Английского Сомали.

*Медь или низкопробное  
серебро*

4. 1 пиастр.
5. 2 пиастра.
6. 5 пиастров.
7. 10 пиастров.
8. 20 пиастров. 1304—1309  
(1886/87—1891/92).

№ 3—8 однотипны.

9. 20 пиастров. 1309—1312  
(1891/92—1894/95).
10. 20 пиастров. 1311—1315  
(1893/94—1897/98).

## **б) РЕСПУБЛИКА**

(с 1956 г.)

*Бронза (κ)*

11. 1 мильем. 1956-.
12. 2 мильема. 1956-.
13. 5 мильемов. 1956-.
14. 10 мильемов. 1956-.

№ 12—14 однотипны. [1 и  
2 мильема — круглые].

*Никелин*

15. 2 пиастра. 1956-.
16. 5 пиастров. 1956-.
17. 10 пиастров. 1956-.

№ 15—17 однотипны.

## **ТОГО**

1 франк=100 сантимам

### **а) ПОДМАНДАТНАЯ И ПОДОПЕЧНАЯ ТЕРРИТОРИЯ ФРАНЦИИ**

(1919—1960)

*Сплав алюминия с бронзой*

1. 50 сантимов. 1924—1926.
2. 1 франк. 1924—1925.
3. 2 франка. 1924—1925.

№ 1—3 однотипны.

*Алюминий*

4. 1 франк. 1948.
5. 2 франка. 1948.

№ 4, 5 однотипны.

*Сплав алюминия с бронзой*

6. 5 франков. 1956-. Об — 5.

Монеты выпуска 1957 г. —  
см. бывшая Французская За-  
падная Африка, № 11, 12.

## **б) РЕСПУБЛИКА**

(с 1960 г.)

(см. Берег Слоновой Кости).

## **ТУНИС**

1 франк=100 сантимам (до 1958 г.). 1 динар=1000 мильемов.

### **а) ПРОВИНЦИЯ ОСМАНСКОЙ ИМПЕРИИ МАХМУД II (1808—1839)**

*Серебро (низкопробное)*

1.  $\frac{1}{16}$  груша (харуб). Д — 14 мм.
2.  $\frac{1}{8}$  груша. Д — 17 мм.

№ 1, 2 однотипны.

3.  $\frac{1}{4}$  груша. Д — 21 мм.
4.  $\frac{1}{2}$  груша. Д — 27 мм.
5. 1 груш. Д — 32 мм.

№ 3—5 однотипны.

6. 2 груша. Д — 37 мм.

АБДУЛ МЕДЖИД

(1839—1864)

*Медь*

7. Бурб ( $1/2$  аспера).
  8. Аспер.
  9. Харуб ( $3\frac{1}{4}$  аспера).
- № 7—9 однотипны.

*Серебро*

10. 5 пиастров.

*Медь*

11. 3 бурба. [Тип, как № 13, но в центре, вокруг цифры, нет окружности]. Д — 25 мм.
  12. 3 бурба. Д — 25 мм.
  13. 6 бурбов. Д — 29 мм.
  14. 2 харуба (13 бурбов). Д — 34—35 мм.
- № 12—14 однотипны.

*Серебро*

15.  $1/8$  пиастра. Д — 13 мм.
  16.  $1/4$  пиастра. Д — 15 мм. Л — 15.
  17. 1 пиастр. Д — 23 мм и 24 мм.
  18. 2 пиастра. Д — 27 мм и 29 мм.
  19. 3 пиастра. Д — 30 мм.
  20. 4 пиастра. Д — 31 мм.
  21. 5 пиастров. Д — 32 мм.
- № 17—21 однотипны.

АБДУЛ АЗИЗ (1861—1876)

*Медь*

22.  $1/4$  харуба. 1281 (1864/65).
  23.  $1/2$  харуба. 1281.
  24. 1 харуб. 1281.
  25. 2 харуба. 1281.
  26. 4 харуба. 1281.
  27. 8 харубов. 1281.
- № 22—27 однотипны.
28. 2 харуба. 1283 (1866/67).
  29.  $1/2$  харуба. 1289 (1872/73).
  30. 1 харуб. 1289.
  31. 2 харуба. 1289.
- № 29—31 однотипны.

*Серебро*

32.  $1/2$  пиастра. 1289 (1872/73).
  33. 1 пиастр. 1289.
  34. 2 пиастра. 1289.
- № 32—34 однотипны.

б) ПРОТЕКТОРАТ ФРАНЦИИ

(1881—1956)

*Серебро*

35. 1 пиастр. 1300—1308 (1882/83—1890/91).
  36. 2 пиастра. 1300—1308.
  37. 4 пиастра. 1300—1308.
- № 35—37 однотипны.

*Бронза (к)*

38. 1 сантим. 1309 (1891/92).
  39. 2 сантима. 1309.
  40. 5 сантимов. 1308—1310 (1890/91—1892/93). Л — 45.
  41. 10 сантимов. 1308—1310.
- № 38—41 однотипны.

*Серебро*

42. 50 сантимов. 1891—1902.
  43. 1 франк. 1891—1902.
  44. 2 франка. 1891—1902. Об — 40.
- № 42—44 однотипны.

*Бронза (к)*

45. 5 сантимов. 1903—1917.
  46. 10 сантимов. 1903—1917.
- № 45, 46 однотипны.

*Серебро*

47. 50 сантимов. 1903—1928.
  48. 1 франк. 1903—1928. Л — 44.
  49. 2 франка. 1903—1928.
- № 47—49 однотипны.

*Никелин*

50. 5 сантимов. 1919—1938.
  51. 10 сантимов. 1919—1938.
  52. 25 сантимов. 1919—1938.
- № 50—52 однотипны.  
С 1920 г. размер монет несколько уменьшен.

*Сплав алюминия с бронзой*

53. 50 сантимов. 1921—1946.

54. 1 франк. 1921—1946.

55. 2 франка. 1921—1946.

№ 53—55 однотипны.

*Серебро*

56. 10 франков. 1930, 1932, 1934.

57. 20 франков. 1930, 1932, 1934.

№ 56, 57 однотипны.

58. 5 франков. 1935—1936.

59. 10 франков. 1935.

60. 20 франков. 1935.

№ 58—60 однотипны.

61. 5 франков. 1939.

62. 10 франков. 1939.

63. 20 франков. 1939.

№ 61—63 однотипны.

*Сплав алюминия с бронзой*

64. 5 франков. 1946.

*Цинк*

65. 10 сантимов. 1941—1946.

Л — 50, Об — 52.

66. 20 сантимов. 1942—1946.

№ 65, 66 однотипны.

*Никелин*

67. 5 франков. 1954.

68. 20 франков. 1950.

69. 50 франков. 1950.

70. 100 франков. 1950.

№ 67—70 однотипны.

**в) РЕСПУБЛИКА**

(с 1956 г.)

*Алюминий*

71. 1 миллем. 1960-.

72. 2 миллема. 1960-.

73. 5 миллемов. 1960-.

№ 71—73 однотипны.

*Сплав алюминия с бронзой*

74. 20 миллемов. 1960-.

75. 50 миллемов. 1960-.

76. 100 миллемов. 1960-.

№ 74—76 однотипны.

## УГАНДА

(см. Кения)

## ФРАНЦУЗСКАЯ ЗАПАДНАЯ АФРИКА

*Бронза (ж)*

1. 1 франк. 1883.

2. 5 франков. 1883.

3. 10 франков. 1883.

№ 1—3 однотипны.

*Сплав алюминия с бронзой*

4. 50 сантимов. 1944, 1947.

5. 1 франк. 1944.

№ 4, 5 однотипны.

*Алюминий*

6. 1 франк. 1948.

7. 2 франка. 1948.

№ 6, 7 однотипны.

*Сплав алюминия с бронзой*

8. 5 франков. 1956.

9. 10 франков. 1956.

10. 25 франков. 1956.

№ 8—10 однотипны.

11. 10 франков. 1957.

12. 25 франков. 1957.

№ 11, 12 однотипны.

## ФРАНЦУЗСКАЯ ЭКВАТОРИАЛЬНАЯ АФРИКА

- Сплав алюминия с бронзой* 5. 1 франк. 1942—1943.  
 № 4, 5 одностипны.
1. 5 сантиметров. 1943.  
 2. 10 сантиметров. 1943.  
 3. 25 сантиметров. 1943.
- Алюминий*
- № 1—3 одностипны.
- Бронза (к, ж)* 6. 1 франк. 1948.  
 7. 2 франка. 1948.
4. 50 сантиметров. 1942—1943. № 6, 7 одностипны.

## ЦЕНТРАЛЬНОАФРИКАНСКАЯ РЕСПУБЛИКА

[эмиссия Центрального банка стран Экваториальной Африки для Центральноафриканской Республики, Конго (Браззавиль), Габона и Чада]

- Никелин*
1. 50 франков. 1961.

## ЧАД

(см. Центральноафриканская Республика)

## ЭФИОПИЯ

1 талари Менелика = 16 гершам.  
 1 талари = 100 матонам (центам).

**Значение некоторых надписей на монетах:**

ብር	талари	ህልህ	1/4
ዖርገ	герш	ቴህልህ፡ፊኪ	1/2
መዓፍ	матона	ገጠህ	один
ሳንቴም	цент	ቴህልህ	пять
መቶወፍ	1/100	፳፯ህ	десять
ትጡን	1/8	፳፫ህ	двадцать пять
አሥርዓ	2/5	ሁህ	пятьдесят

МЕНЕЛИК II (1889—1913),  
ЛИДЖ ЯСУ (1913—1916),  
ЗАУДИТУ (1916—1930)

*Серебро*

1. 1 герш. 1893.

*Медь*

2.  $\frac{1}{320}$  талари (беса). 1896.  
Л — 10.

3.  $\frac{1}{4}$  герша. 1896. (Р).

4.  $\frac{1}{2}$  герша. 1896. (Р).

5. 1 герш. 1896. Л — 10,  
Об — 12. Д — 39 мм. (Р).

№ 3—5 однотипны.

*Серебро*

6.  $\frac{1}{16}$  талари. 1897—1898.

7.  $\frac{1}{8}$  талари. 1894—1898.

8.  $\frac{1}{4}$  талари. 1894—1898.

9.  $\frac{1}{2}$  талари. 1894—1898.

10. 1 талари. 1894—1898. (Тип  
Легранжа).

№ 6—10 однотипны.

11. 1 талари. 1899—1904. (Тип  
Чаплина).

*Медь*

12.  $\frac{1}{100}$  талари. 1897. Л — 10.

*Серебро*

13.  $\frac{1}{20}$  талари. 1896. Однотипна  
с № 6. (С 1897 г. считается равной  
 $\frac{1}{16}$  талари).

Все монеты Менелика II, чеканенные в Париже (знак монетного двора — А), датированы. Монеты, чеканенные в Аддис-Аббебе штампами, изготовленными в Париже, без даты. Чеканились до 1931 г.

*Медь*

14.  $\frac{1}{2}$  бесы. Чеканена штампом  
 $\frac{1}{16}$  талари.

15. 1 беса. Чеканена штампом  
 $\frac{1}{8}$  талари. Л — 10.

*Серебро*

16.  $\frac{1}{16}$  талари. 1903—1928.

17.  $\frac{1}{4}$  талари. 1915—1925.

18.  $\frac{1}{2}$  талари. 1915, 1925. Л — 10.  
№ 16—18 однотипны.

*Алюминий*

19. 1 пиастр. 1922. [Частный выпуск].

ХАЙЛЕ СЕЛАССИЕ I

(с 1930 г.)

*Медь*

20. 1 матона. 1934.

21. 5 матон. 1934.

*Никель*

22. 10 матон. 1933.

23. 25 матон. 1933.

24. 50 матон. 1933.

№ 20—24 однотипны.

*Бронза (к)*

25. 1 цент. 1944-.

26. 5 центов. 1944-.

27. 10 центов. 1944-.

28. 25 центов. 1944. Как № 29,  
но без фигурно обжатого края.

29. 25 центов. 1944-.

*Серебро*

30. 50 центов. 1944-.

№ 25—30 однотипны. Все,  
кроме № 29, круглые.

**а) ЭРИТРЕЯ**

(период итальянского  
колонияльного владычества)

*Серебро*

31. 50 центезими. 1890—1896.

32. 1 лира. 1890—1896. Л — 34.

33. 2 лиры. 1890—1896.

№ 31—33 однотипны.

34. 5 лир (таллеро). 1891,  
1896. (Р).

35. 1 таллеро. 1918. (2 варианта —  
Д — 39 мм и 41 мм.  
Д — 41 мм — редкая).

# ЮЖНО-АФРИКАНСКАЯ РЕСПУБЛИКА (ЮАР)

1 шиллинг=12 пенсам (до 1960 г.).

## а) ГРИКВАЛЕНД

*Бронза (к)*

1.  $\frac{1}{4}$  пенса. [1815]. (ОР).
  2.  $\frac{1}{2}$  пенса. [1815]. (ОР).
- № 1, 2 одготипны.

*Серебро*

3. 5 пенсов. [1815]. (ОР).
  4. 10 пенсов. [1815]. Об — 2. (ОР).
- № 3, 4 одготипны.

## б) ОРАНЖЕВАЯ РЕСПУБЛИКА

*Бронза (ж)*

5. 1 шиллинг. 1867.
  6. 2 шиллинга. 1867.
- № 5, 6 одготипны. [Частные выпуски].

## в) ТРАНСВААЛЬ

*Бронза (к)*

7. 1 пенс. 1892—1894, 1898.

*Серебро*

8. 3 пенса. 1892—1897.
  9. 6 пенсов. 1892—1897. Л — 11.
- № 8, 9 одготипны.
10. 1 шиллинг. 1892—1897. Л — 11.
  11. 2 шиллинга. 1892—1897.
  12.  $2\frac{1}{2}$  шиллинга. 1892—1897.
  13. 5 шиллингов. 1892. (Р).
- № 12, 13 одготипны.

## г) ЮЖНО-АФРИКАНСКИЙ СОЮЗ (ЮАС)

(доминион Великобритании)

ГЕОРГ V (1910—1936)

Все монеты с портретом Георга V (№ 14—31) имеют одинаковые лицевые стороны (см. № 29).

## С надписью «ZUID AFRIKA»

*Бронза (к)*

14.  $\frac{1}{4}$  пенса. 1923—1926. 1928—1931. Об — 32, но внизу надпись « $\frac{1}{4}$  ренну  $\frac{1}{4}$ » (1923—1926) или « $\frac{1}{4}$  ренну» (1928—1931).
  15.  $\frac{1}{2}$  пенса. 1923—1926 ( $\frac{1}{2}$  ренну  $\frac{1}{2}$ ), 1928—1931 ( $\frac{1}{2}$  ренну).
  16. 1 пенс. 1923—1924 (рис. А), 1926—1930 (рис. Б).
- № 15, 16 одготипны.

*Серебро*

17. 3 пенса. 1923—1924.
  18. 6 пенсов. 1923—1924.
- № 17, 18 одготипны.
19. 3 пенса. 1925—1930.
  20. 6 пенсов. 1925—1930.
  21. 1 шиллинг. 1923—1930.
  22. 1 флорин. 1923—1930.
  23.  $2\frac{1}{2}$  шиллинга. 1923—1930.

## С надписью «SUID AFRIKA»

*Бронза (к)*

24.  $\frac{1}{4}$  пенса. 1931—1936. Об — 32.
  25.  $\frac{1}{2}$  пенса. 1931—1936.
  26. 1 пенс. 1931—1936.
- № 25, 26 одготипны.

*Серебро*

27. 3 пенса. 1931—1936. Об — 49.
28. 6 пенсов. 1931—1936. Об — 50.
29. 1 шиллинг. 1931—1936.
30. 2 шиллинга. 1931—1936. Об — 39.
31.  $2\frac{1}{2}$  шиллинга. 1931—1936. Об — 38.

ГЕОРГ VI (1936—1952)

Все монеты с портретом Георга VI выпуска 1937—1947 гг. имеют лицевые стороны, как № 34;



выпуска 1948—1952 гг. — как  
№ 33.

*Бронза (к)*

32.  $\frac{1}{4}$  пенса. 1937—1950.  
33.  $\frac{1}{2}$  пенса. 1937—1950.  
34. 1 пенс. 1937—1950. Об — 26.  
№ 33, 34 однотипны.

*Серебро*

35. 3 пенса. 1937—1952. Об — 49.  
36. 6 пенсов. 1937—1952.  
Об — 50.  
37. 1 шиллинг. 1937—1950.  
Об — 29.  
38. 2 шиллинга. 1937—1950.  
39.  $2\frac{1}{2}$  шиллинга. 1937—1950.  
40. 5 шиллингов. 1947. [В память  
королевского визита].  
41. 1 шиллинг. 1951—1952.  
Об — 51.  
42. 2 шиллинга. 1951—1952.  
Об — 52.  
43.  $2\frac{1}{2}$  шиллинга. 1951—1952.  
Об — 53.  
44. 5 шиллингов. 1951—1952.  
Об — 54.  
45. 5 шиллингов. 1952. «300-ле-  
тие высадки европейцев на мыс  
Доброй Надежды».

**ЕЛИЗАВЕТА II (1952—1960)**

Лицевые стороны монет с пор-  
третом Елизаветы II (кроме № 55)  
одинаковы (см. № 54).

*Бронза (к)*

46.  $\frac{1}{4}$  пенса. 1953—1960. Об — 32.  
47.  $\frac{1}{2}$  пенса. 1953—1960. Об —  
33.  
48. 1 пенс. 1953—1960. Об — 26.

*Серебро*

49. 3 пенса. 1953—1960.  
50. 6 пенсов. 1953—1960.  
51. 1 шиллинг. 1953—1960.  
52. 2 шиллинга. 1953—1960.  
53.  $2\frac{1}{2}$  шиллинга. 1953—1960.  
54. 5 шиллингов. 1953—1960.  
55. 5 шиллингов. 1960. («50-ле-  
тие ЮАС»).

**д) ЮЖНО-АФРИКАНСКАЯ  
РЕСПУБЛИКА (ЮАР)**

(с 1961 г.)

1 рэнд=100 центам.

*Бронза (ж)*

56.  $\frac{1}{2}$  цента. 1961-.  
57. 1 цент. 1961-.

*Серебро*

58.  $2\frac{1}{2}$  цента. 1961-. Л — 56.  
59. 5 центов. 1961-. Л — 57.  
60. 10 центов. 1961-. Л — 56.  
61. 20 центов. 1961-. Л — 57.  
62. 50 центов. 1961-. Л — 56.



# ИЛЛЮСТРАЦИИ



АЗИЯ



## А О М Ы Н Ъ ( М А К А О )

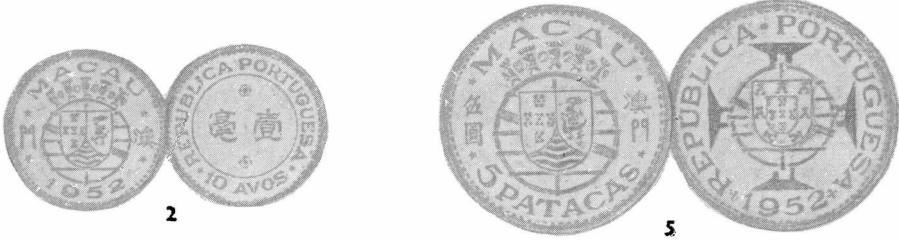

## А Ф Г А Н И С Т А Н





16



17

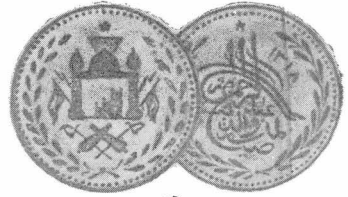

18



19



20

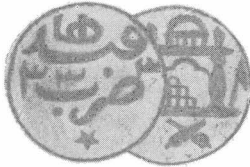

21



22

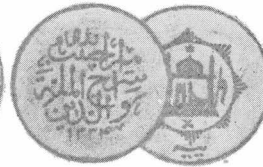

24

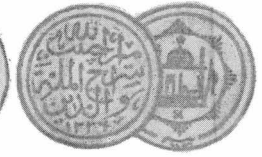

25



26



27



28



29A



29B



30





31



32



33



35



36



37

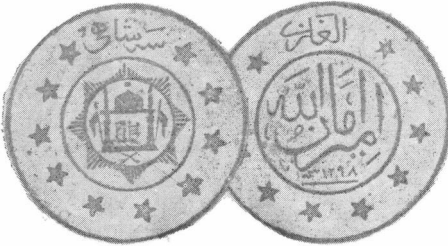

38A



38B

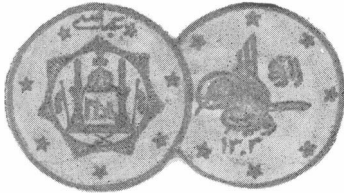

39



42



45

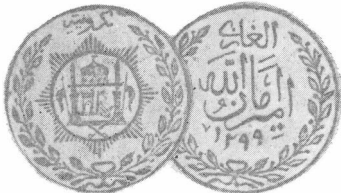

46



48



49



52



55



57



57A

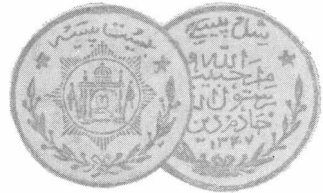

58



59



61



62



65



67



69

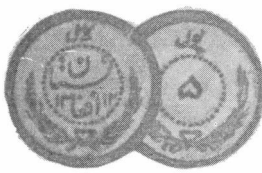

72



74



75



78



80



81



85



## БИРМА

### а) КОРОЛЕВСТВО



### б) РЕСПУБЛИКА

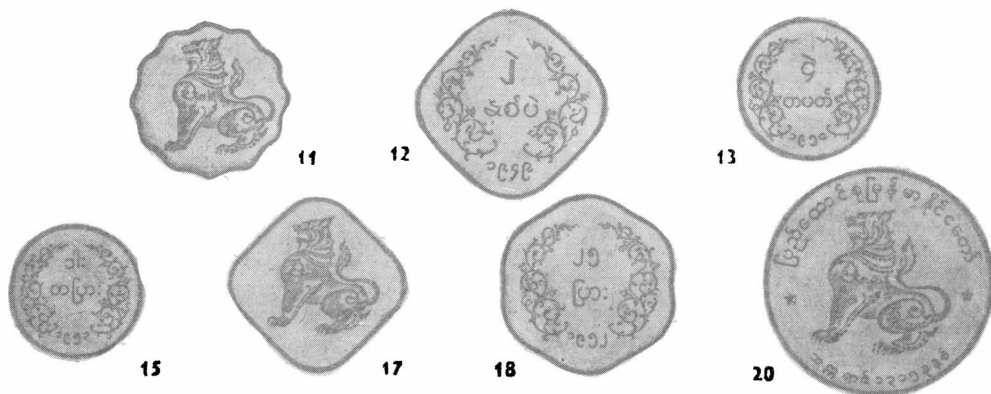

# БОРНЕО БРИТАНСКОЕ

## а) БРИТАНСКОЕ СЕВЕРНОЕ БОРНЕО

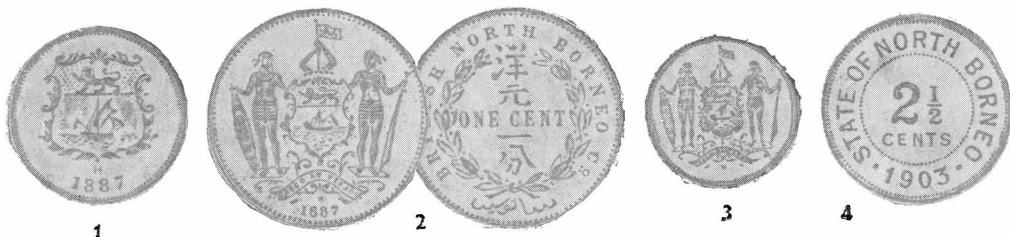

## б) ЛАБУАН

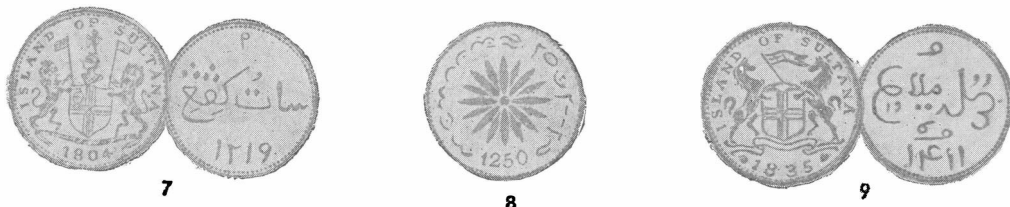

## в) БРУНЕЙ

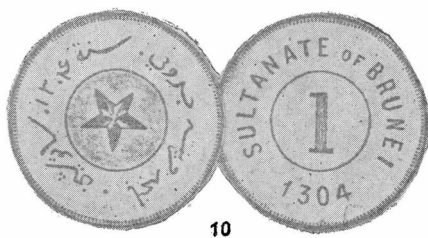

## г) САРАВАК





18

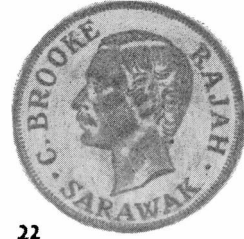

22

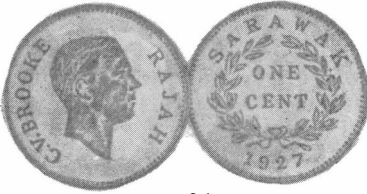

24



27

31



## БУТАН



2

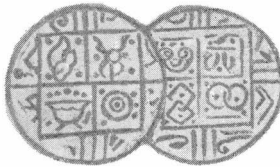

3

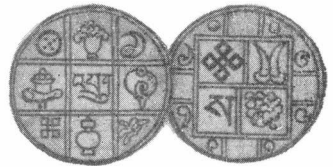

4

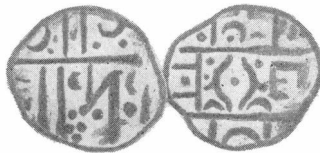

5

# ВЬЕТНАМ

## а) ИМПЕРИЯ ВЬЕТНАМ

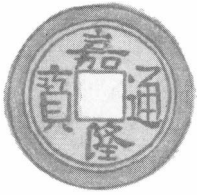

2

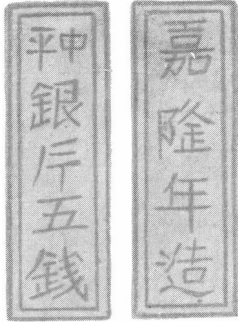

3

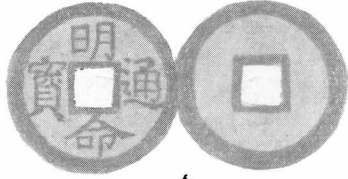

6

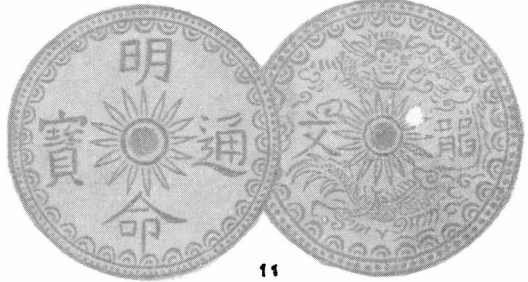

11



9

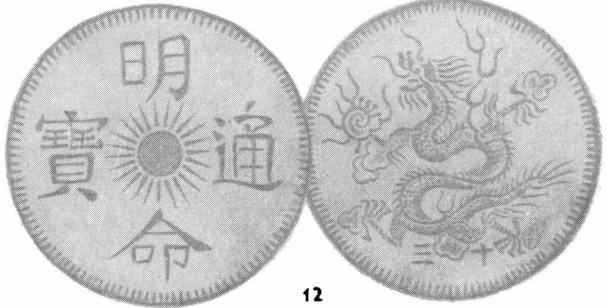

12

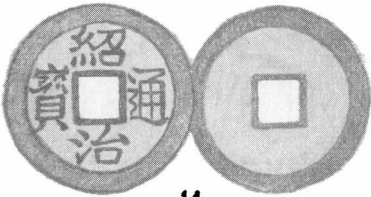

14

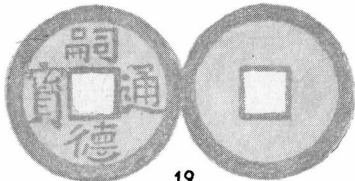

19

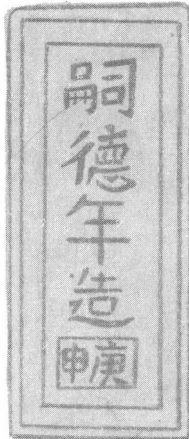

21



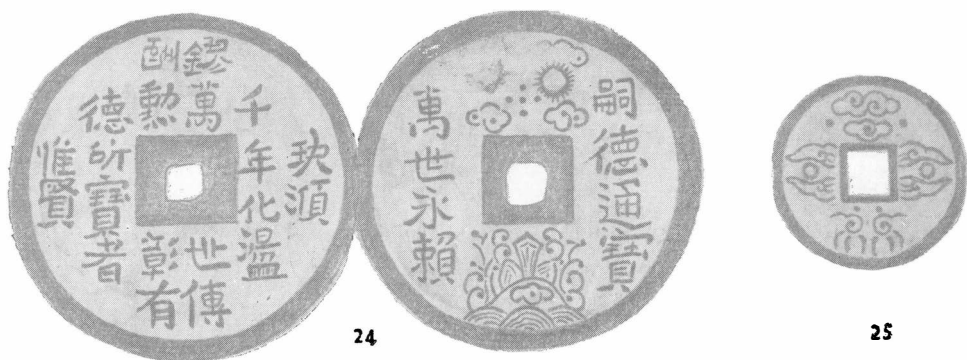

24

25

6) АННАМ



34

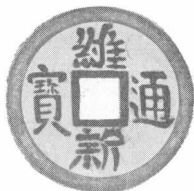

36

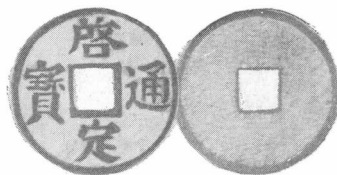

37

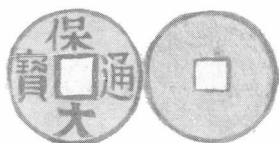

38A

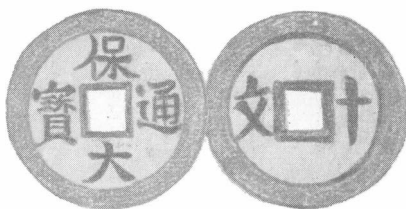

38B

в) КОХИНХИНА

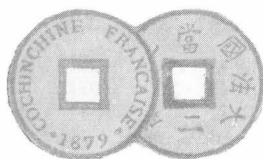

39

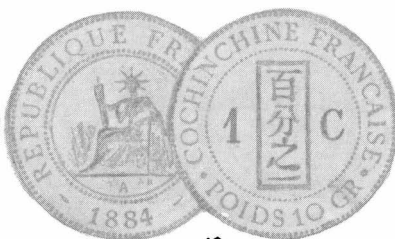

40



42

г) ТОНКИН

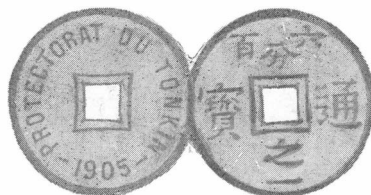

45

д) ДЕМОКРАТИЧЕСКАЯ РЕСПУБЛИКА ВЬЕТНАМ  
(ДРВ)



46



47



48



49



52



# ИЗРАИЛЬ



1



2



3



4



5



6



7



8



9



10



11



12



13



14



15



17



18

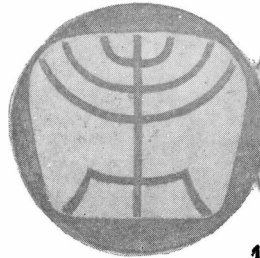

19





20

21

22



23

24

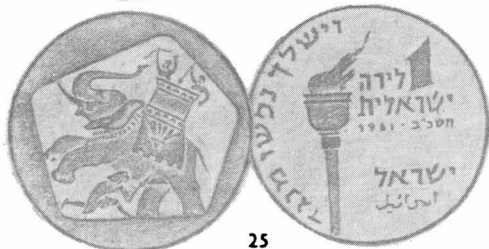

25

26

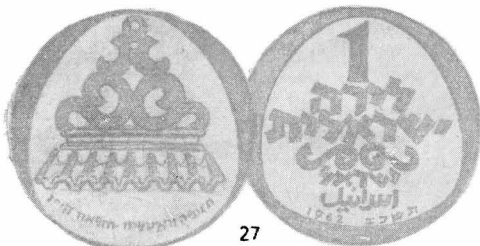

27

28



29

30

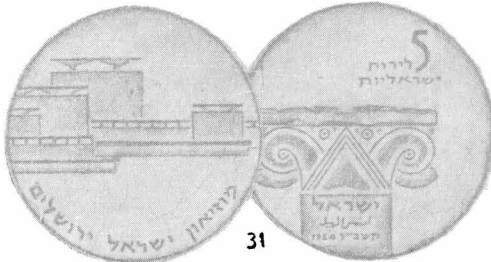

31

# ИНДИЯ

## а) БРИТАНСКАЯ ИНДИЯ



3



5



6



7



9



10



14



15



19



22

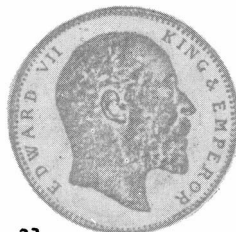

23



26



28



29



30



34



37

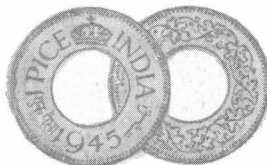

38



39



40



41



43



47

6) ПРОВИНЦИИ И КНЯЖЕСТВА БРИТАНСКОЙ ИНДИИ

АЛВАР



БАРОДА



БАХАВАЛПУР



БЕНГАЛИЯ



БИКАНИР

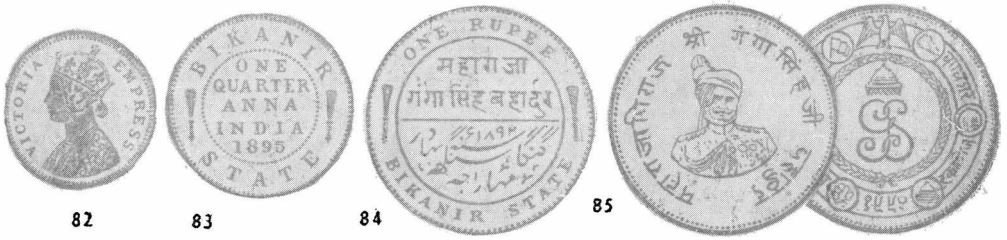

БОМБЕЙ



БУНДИ

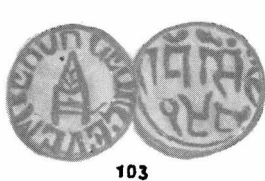

БХАРАТПУР

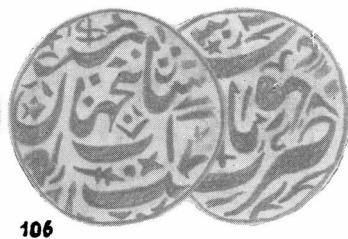
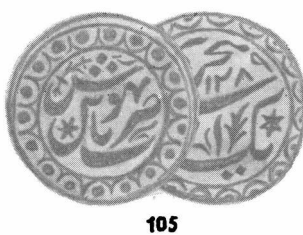
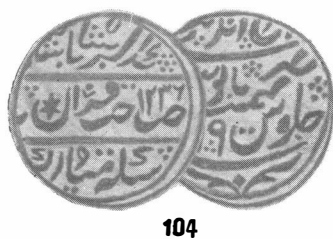

БХОПАЛ

ГВАЛІУР

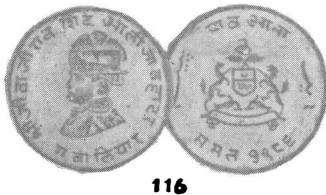
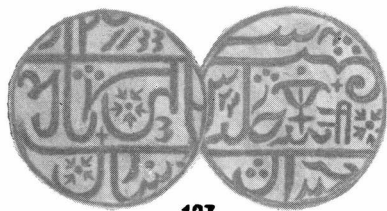

ДЕВАС (МЛАДШАЯ ЛИНИЯ)

ДЕВАС (СТАРШАЯ ЛИНИЯ)

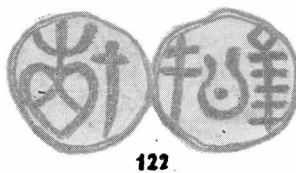

ДЖАЙПУР



124

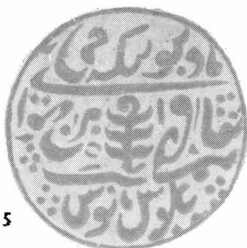

125

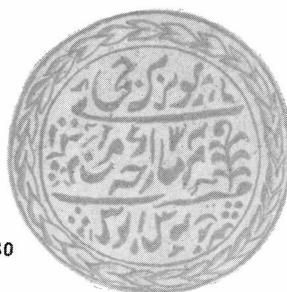

130



131



132

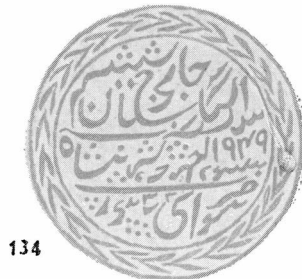

134

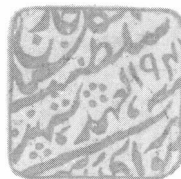

133

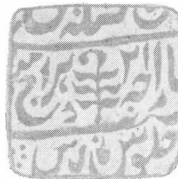

ДЖАНДЖИРА



135

ДЖАОРА



136

ДЖОДХПУР



140



143

ДЖУНАГАР

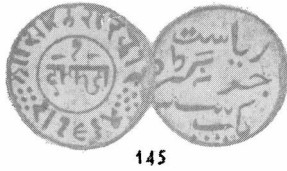

145

ДХАР



148

ИНДУР



149



151



152

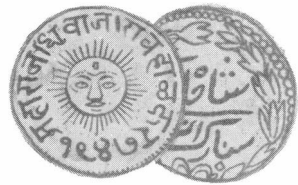

156



157



159

КАМБЕЙ

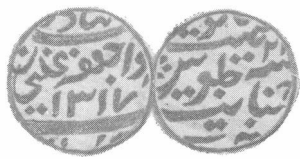

160





161

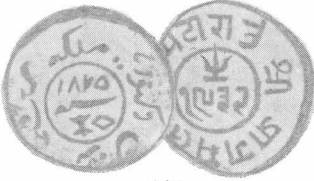

162

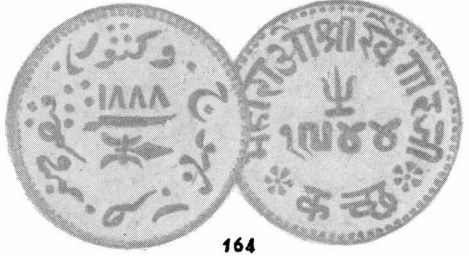

164



168A



168B



174



176



178

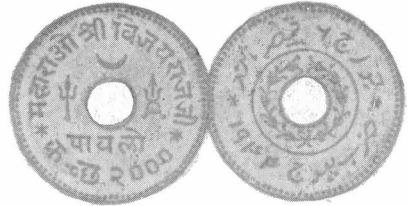

188



190

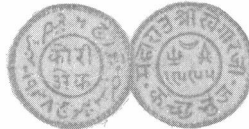

191



195

МАДРАС



202



204



205



207



213

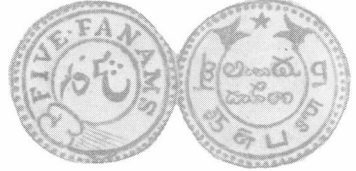

216



217

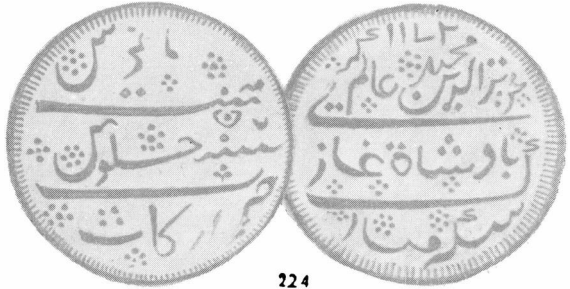

224



219



229

МЕВАР (УДАЙПУР)



233



234



235



240



245

НАВАНАГАР (ДЖАМНАГАР)

ПУДУККОТТАЙ



247



249

РАТЛАМ

САЙЛАНА

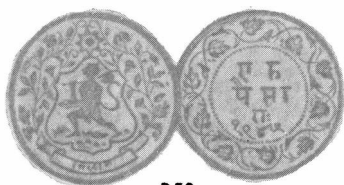

250



251



252

ТЕЛЛИЧЕРРИ



253



254

ТОНК



256



257

ТРАВАНКУР

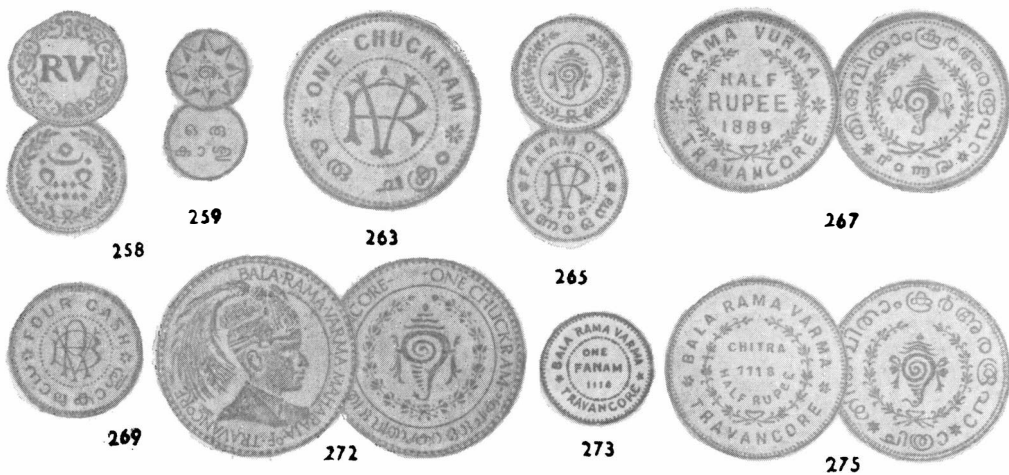

ХАЙДАРАБАД

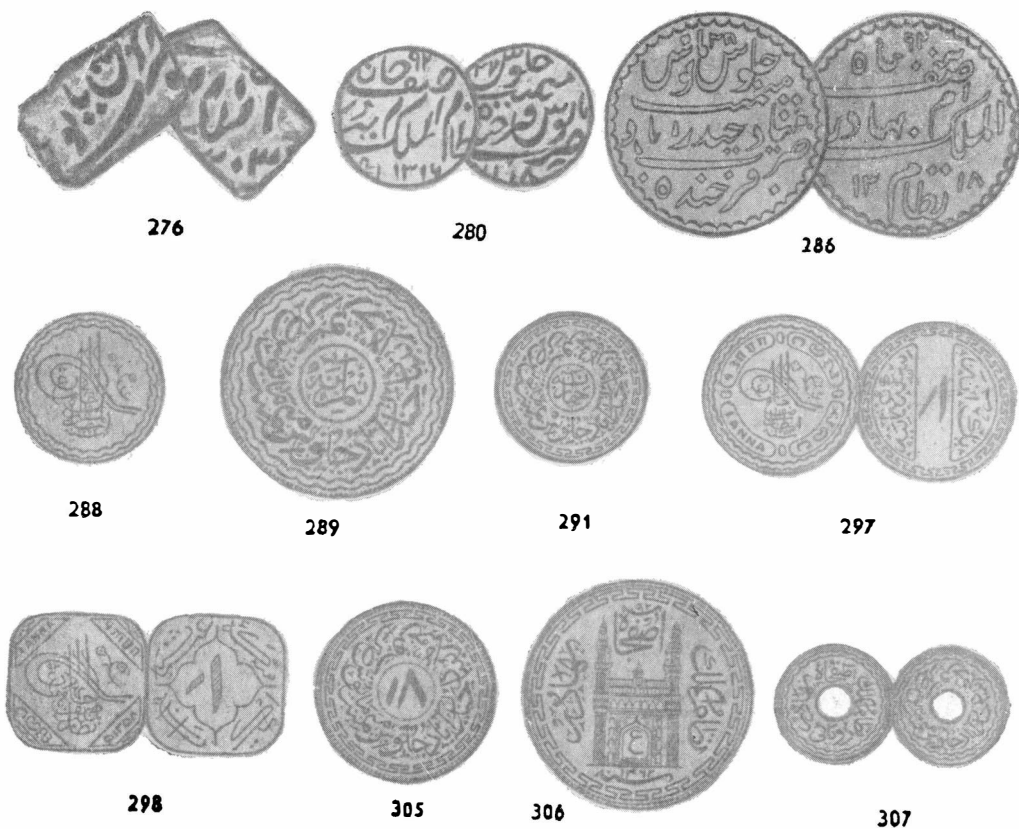

**в) ДРУГИЕ ИНОСТРАННЫЕ ВЛАДЕНИЯ В ИНДИИ**

**ПОРТУГАЛЬСКАЯ ИНДИЯ (ГОА, ДАМАН, ДИУ)**



316



322



328



333



342



352



353



355



370



375



379



380



381



384



390

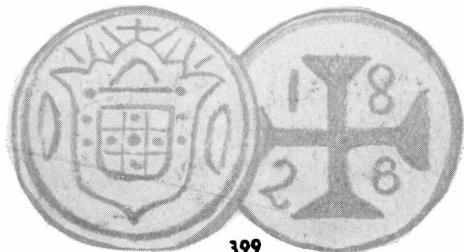

399



406



407



410

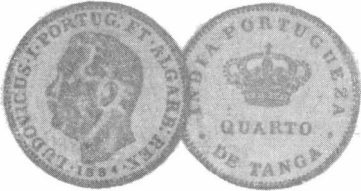

412

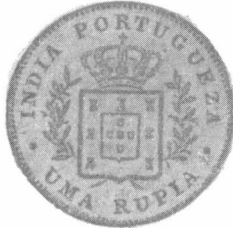

416



419



421



422



423

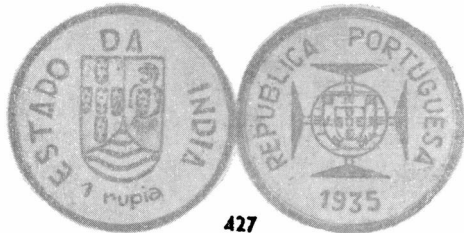

427

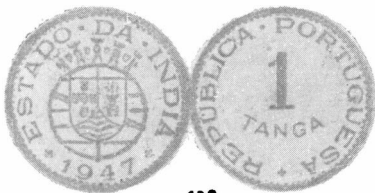

428

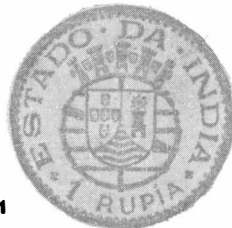

431



432



434



437



439

ДАТСКАЯ ИНДИЯ



444



449



451

ФРАНЦУЗСКАЯ ИНДИЯ



454



458



459

г) ИНДИЯ (НЕЗАВИСИМАЯ)

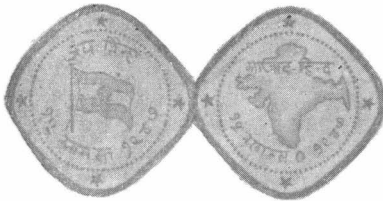

462



464



465



466



467



468



470



471



472



473



474



475



476



477



478

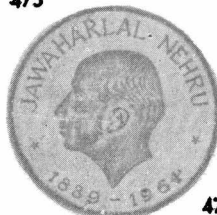

479



480

# ИНДОКИТАЙ ФРАНЦУЗСКИЙ

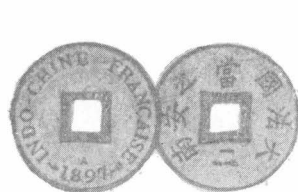

1



2A

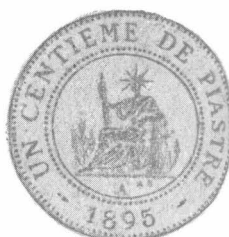

2B



3

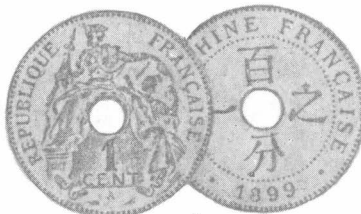

4

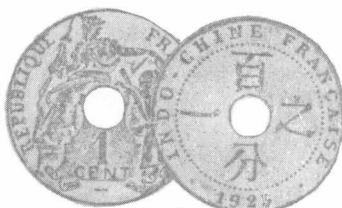

5

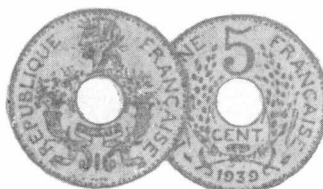

6



7



10



11



13



15



19

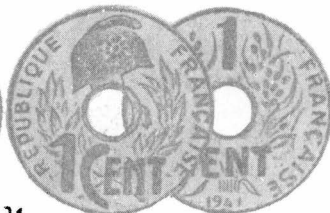

21

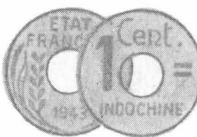

22



23



# ИНДОНЕЗИЯ

## а) БРИТАНСКИЕ ТОРГОВЫЕ ВЫПУСКИ ДЛЯ ОТДЕЛЬНЫХ КНЯЖЕСТВ И РАЙОНОВ

АЧЕ

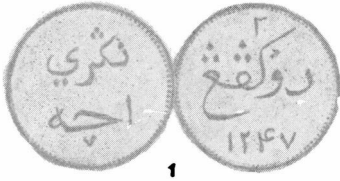

ДЕЛИ

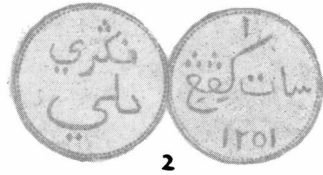

МИНАНГКАБАУ

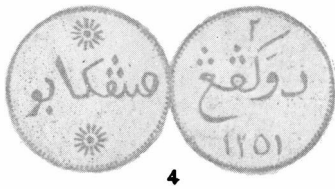

СНАК

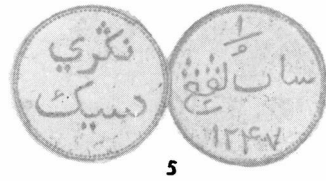

СУЛАВЕСИ (ЦЕЛЕБЕС)

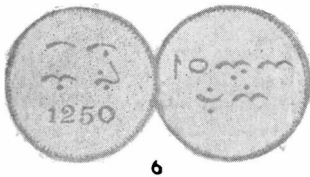

СУМАТРА

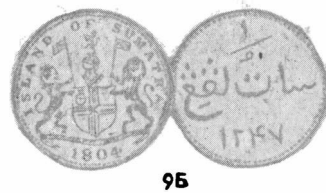
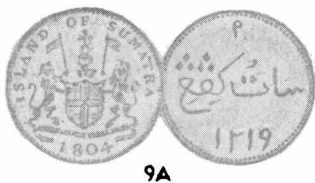

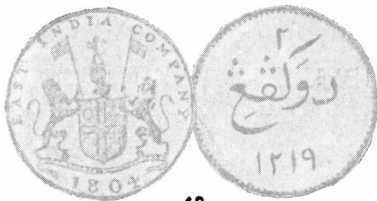

10



12

ТРУМОН



14

6) НИДЕРЛАНДСКАЯ ИНДИЯ



15

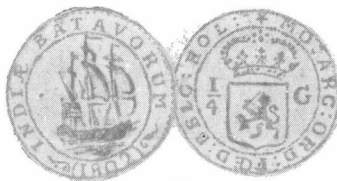

20



23



25



26



32



33

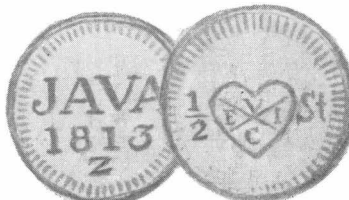

35

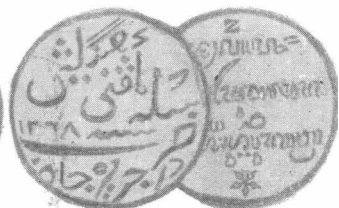

38

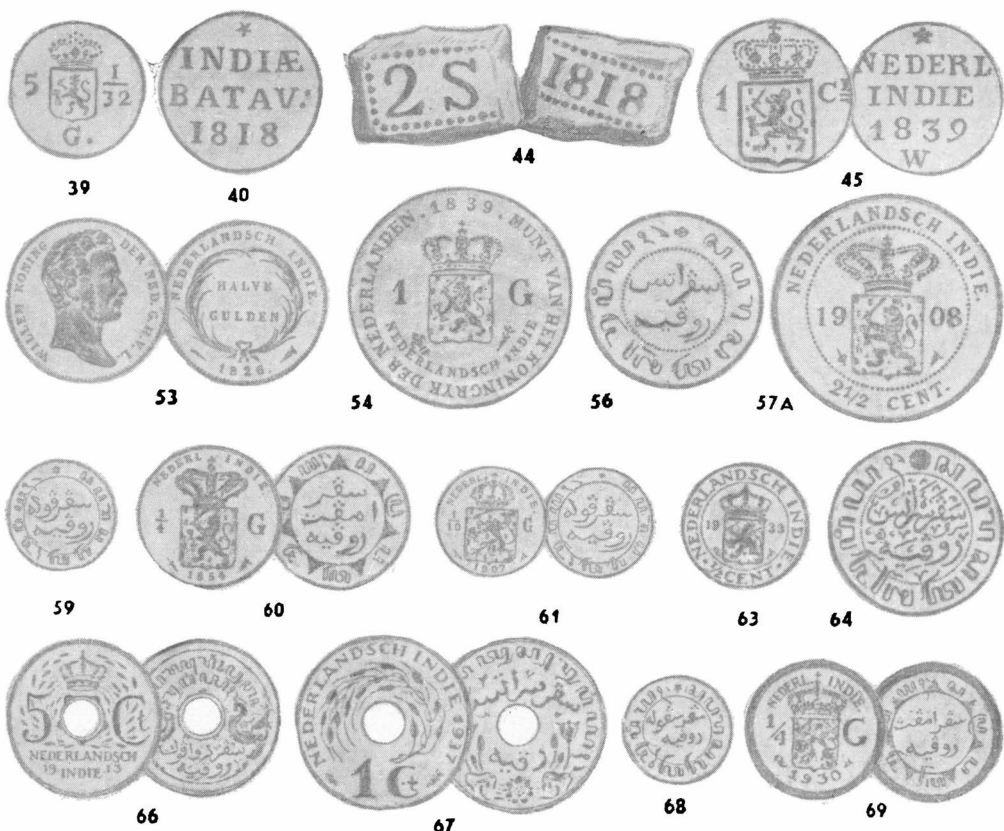

в) РЕСПУБЛИКА



# ИОРДАНИЯ



# ИРАК

## а) КОРОЛЕВСТВО



6) РЕСПУБЛИКА



26

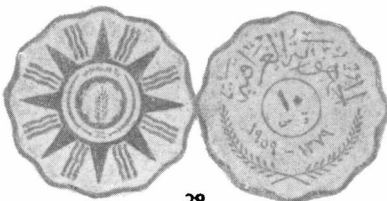

28

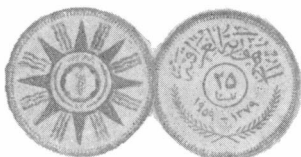

29

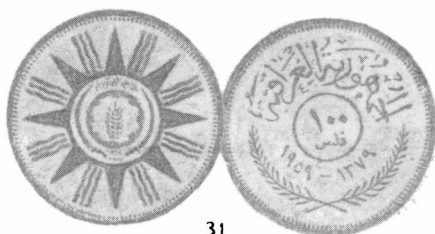

31



32

# ИРАН

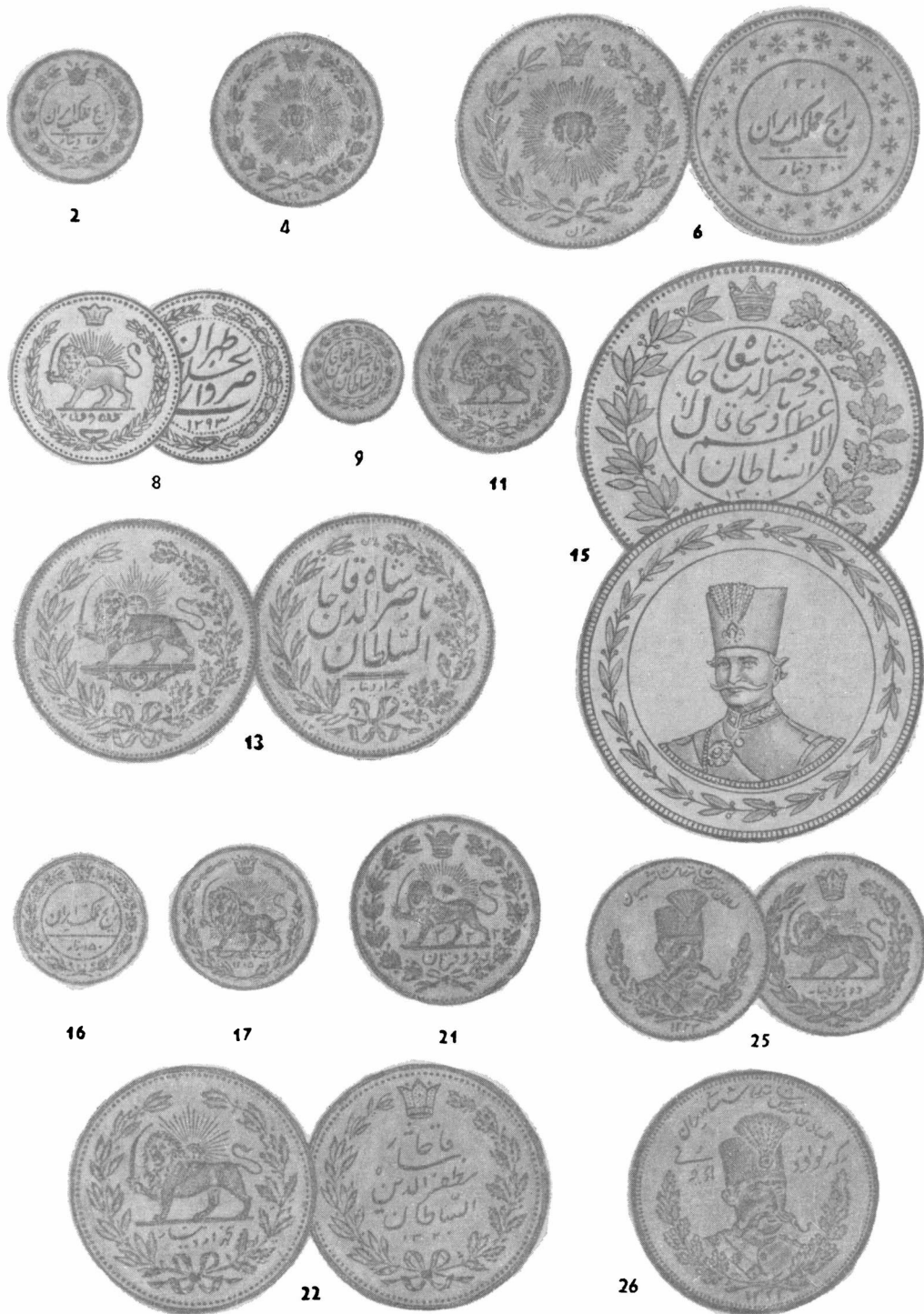



36



41



44



46



50



54



55

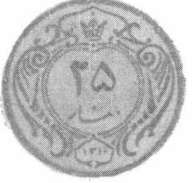

58



62



67



68



69



71



72



73



78



82



85



86

# ЙЕМЕН

## а) КОРОЛЕВСТВО

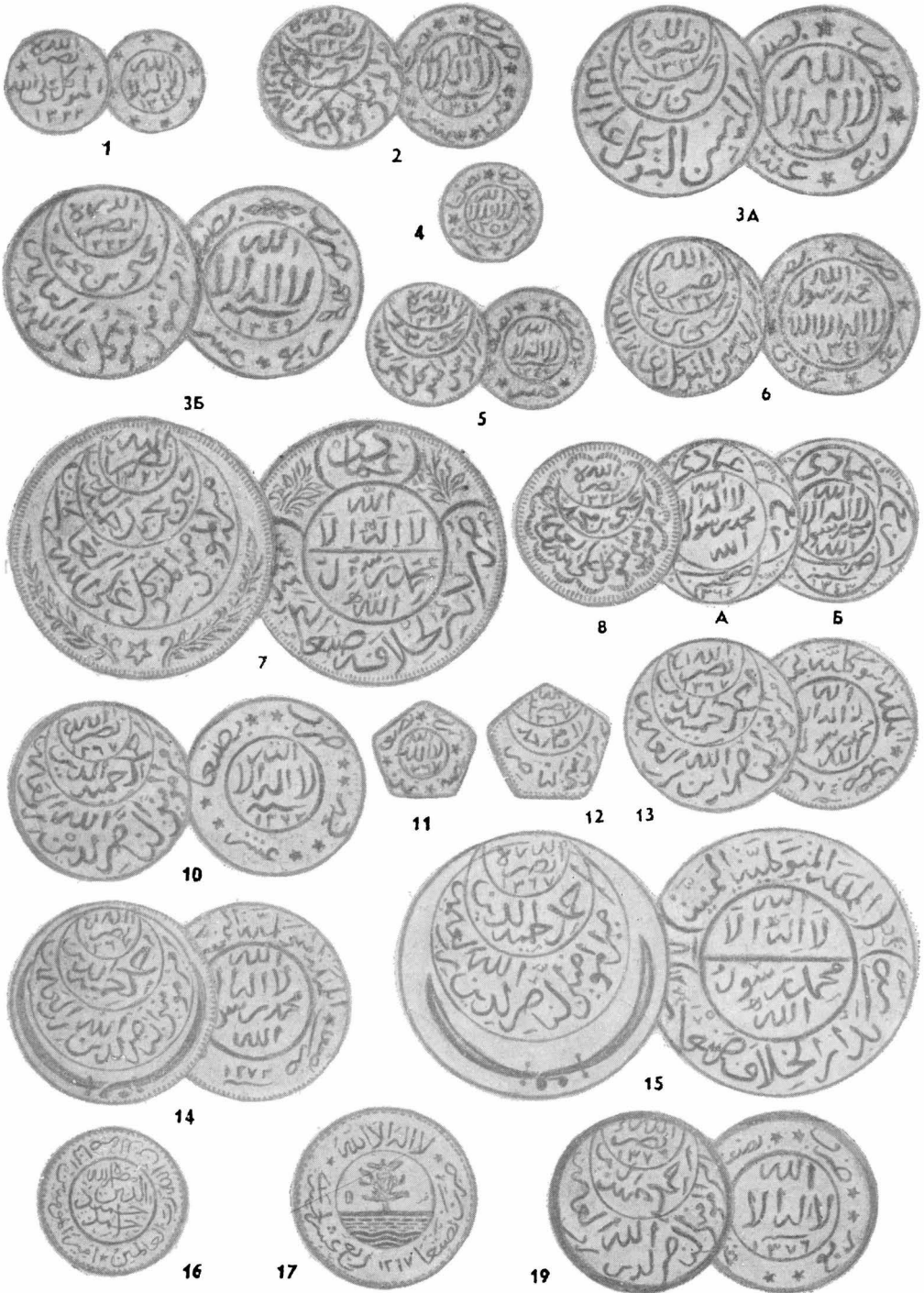





20А 20Б

6) РЕСПУБЛИКА



21

22

23

27

29

32

33

КАМБОДЖА



1

4

7

10

14

15

16

# КИПР

## а) КОЛОНИЯ ВЕЛИКОБРИТАНИИ

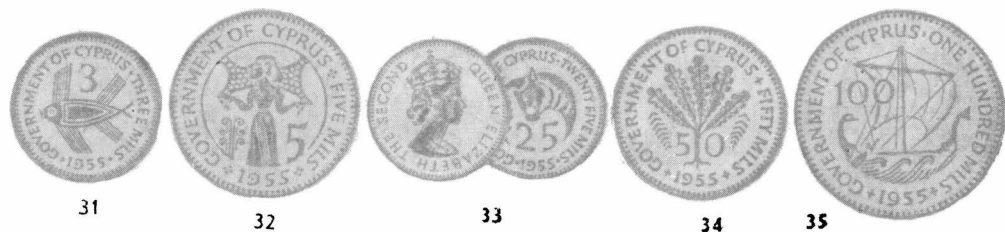
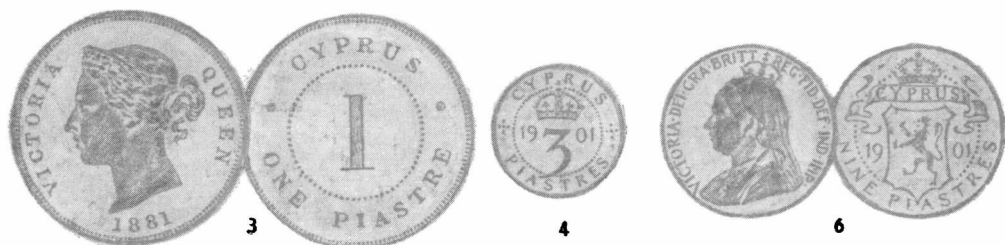

## б) РЕСПУБЛИКА



# КИТАЙ

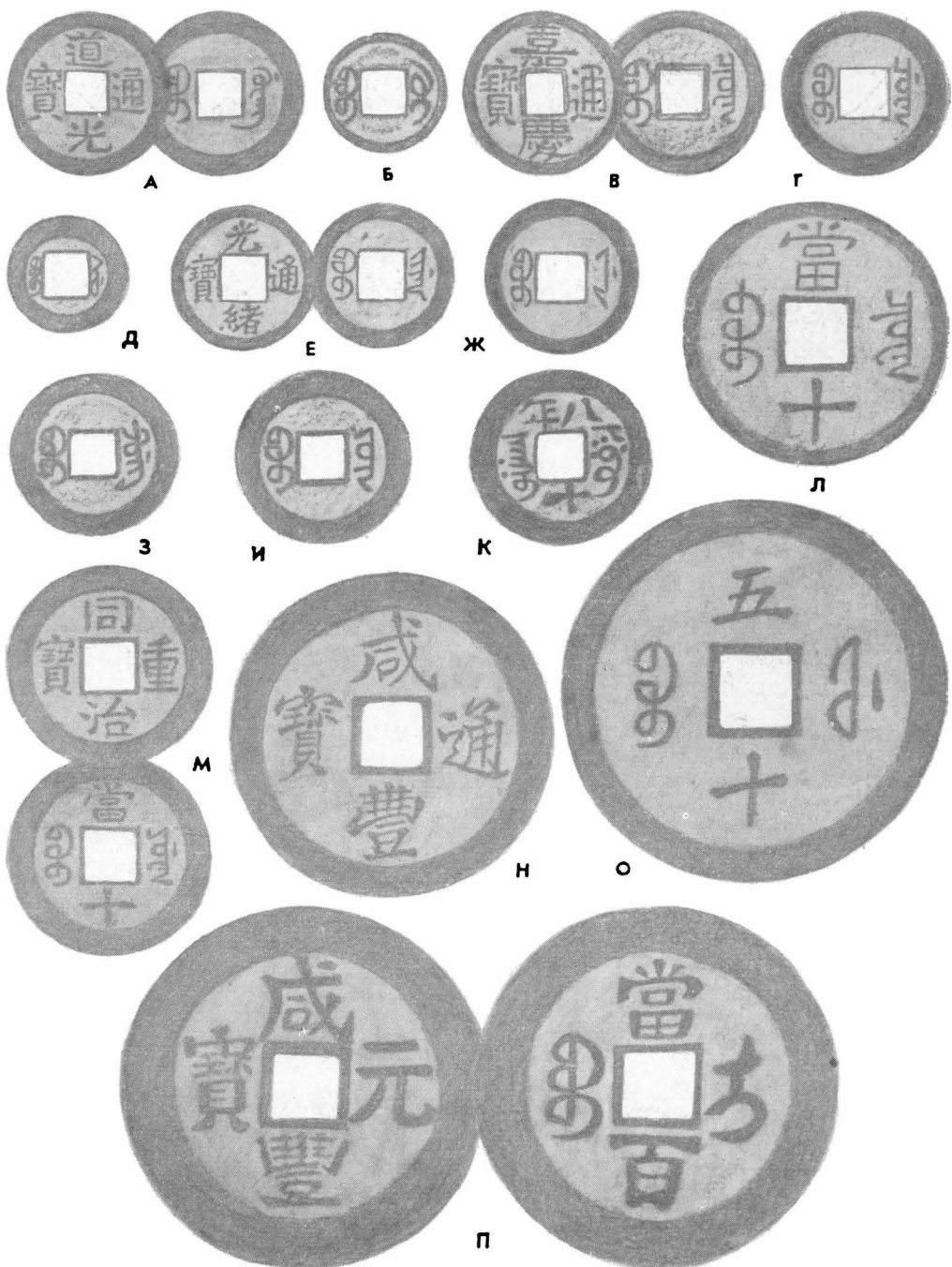



P



C



T



y



Φ



x



Ц



# А. ИМПЕРИЯ

## а) ЦЕНТРАЛИЗОВАННЫЕ ВЫПУСКИ

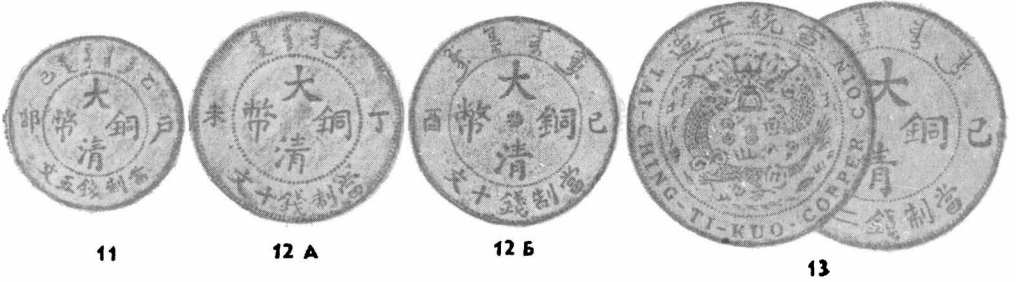



23



24



29



31



32



33



34

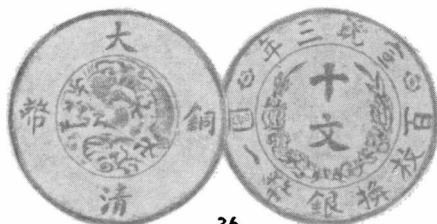

36



38



41



42



43

б) ПРОВИНЦИАЛЬНЫЕ ВЫПУСКИ



45A

45B

45B



48

53

58



65A



65B



70



73

78



80



81



82



82A



89



89A



90



95



97



98



99



104



110



113



119





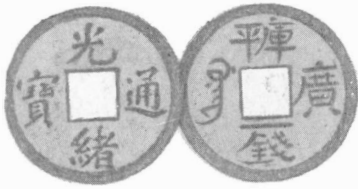

120

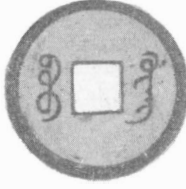

121



122



123



124



125



128



138



141

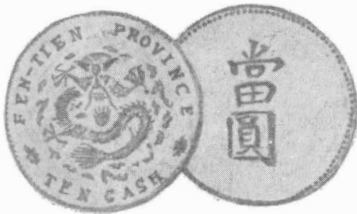

144



145



146



149



150



151



153



157



160A



160B



161A



161B



162



163



166



167



169



171



172A 172B





174



175



176



182



183



184



185

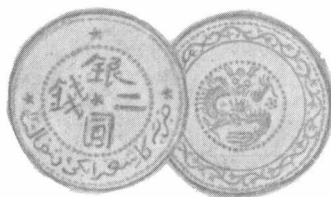

186



187



188



191



197



201



203



208



209



210



211



212



213



217

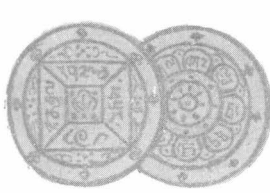

225



230

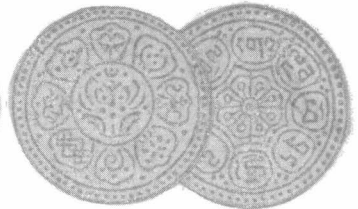

231

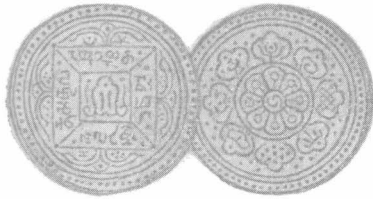

233



234



235



237

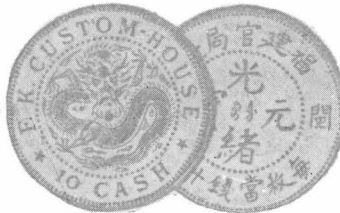

239



242



246

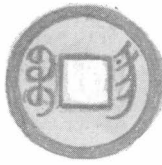

250A



251

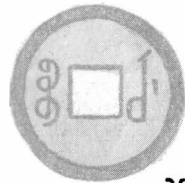

252



253



254A



254B



254C



254B



258



261



264



269

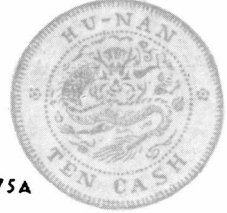

275A



272



275B

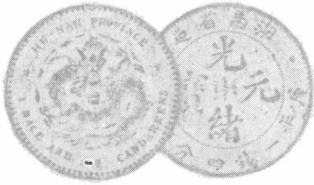

278



281



282



285A

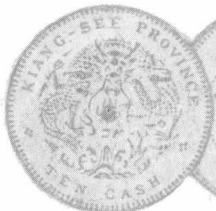

285B



285B



288

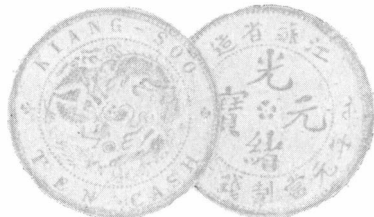

293A



293E



298

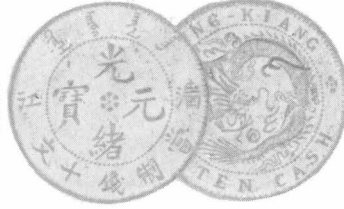

300



301

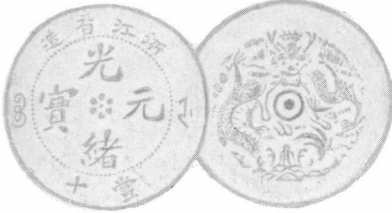

306



311



312



314



316



318



324



329



337

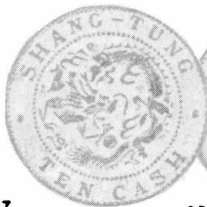

339



342





**в) ЦЗЯОЧЖОУ (КИАО-ЧАО)**



**Б. РЕСПУБЛИКА**

**а) ЦЕНТРАЛИЗОВАННЫЕ ВЫПУСКИ**







374

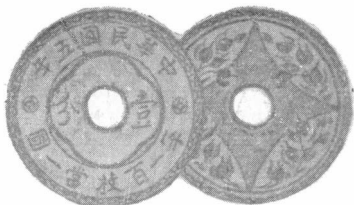

376



379



380



381



382



383



385



387



388



389



391



393



394



395

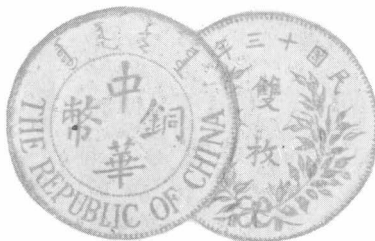

397



398



399



400



401



402



403A



403B



404



405



407



408



409



410



412



413



414



415



416

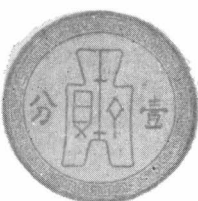

418

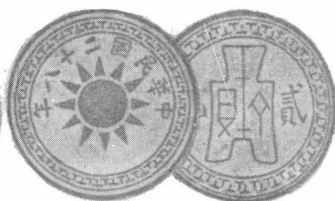

420



422



426



427



428

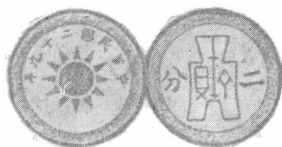

429



433

б) ПРОВИНЦИАЛЬНЫЕ ВЫПУСКИ



435



436



437



438





439



441



443



444



445



446



448



450



451



452



455

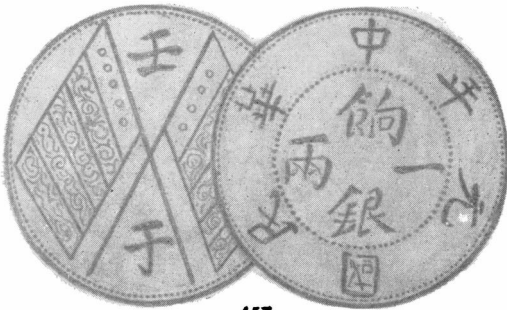

457

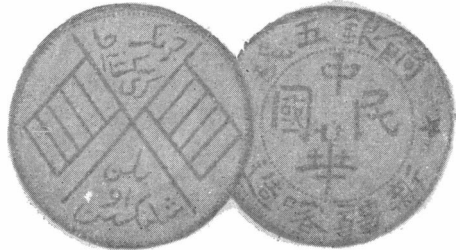

458



459A



459B

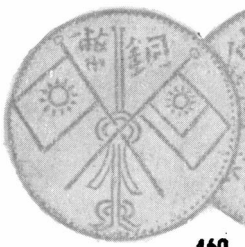

460



461



463A



468

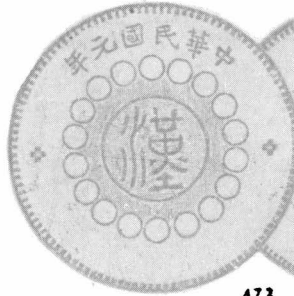

473



475

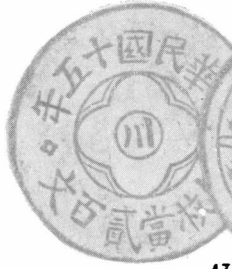

478

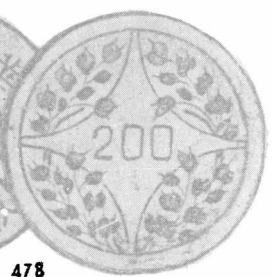

479

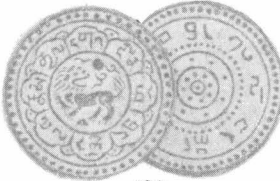

480



481



483

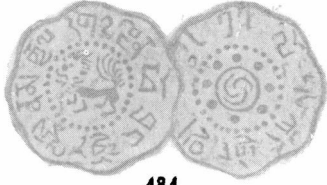

484

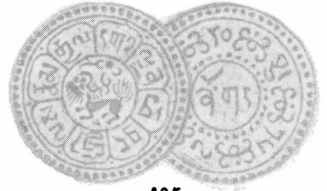

485

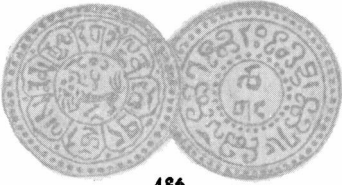

486

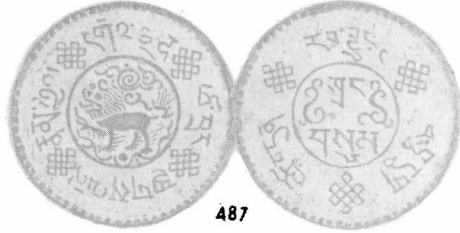

487



489

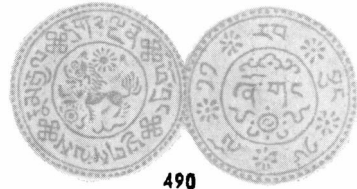

490



491



492



493A



493B

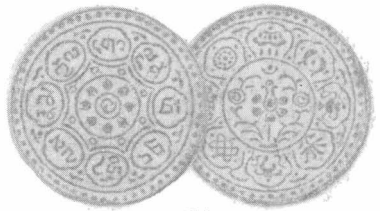

494



495



496



499



500



502



504



506



510



511

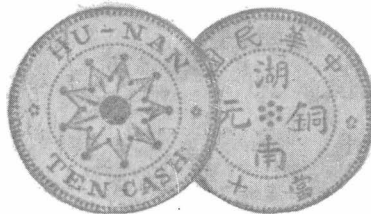

512



514



515

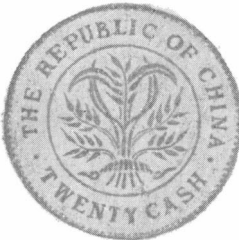

516

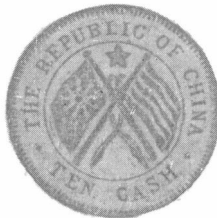

517



519



521



524





525



527



528



530



532A



532 B



533



536



537

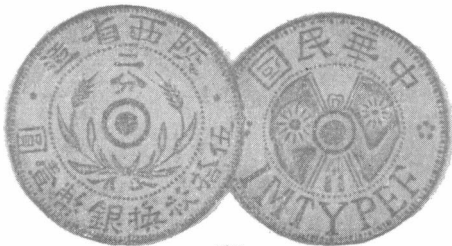

539



540



**В. ТЕРРИТОРИИ КИТАЯ, НА КОТОРЫХ  
В ПЕРИОД ЯПОНСКОЙ ОККУПАЦИИ СУЩЕСТВОВАЛИ  
МАРИОНЕТЧНЫЕ ПРАВИТЕЛЬСТВА**

**а) МАНЬЧЖОУ-ГО**



**б) ХЭБЭЙ**



**в) ВНУТРЕННЯЯ МОНГОЛИЯ**

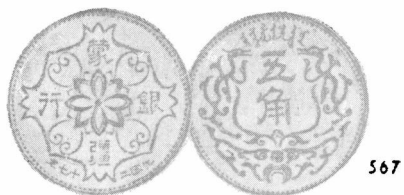

**г) СЕВЕРНЫЕ ПРОВИНЦИИ**



**Г. СОВЕТСКИЕ РАЙОНЫ КИТАЯ**





576

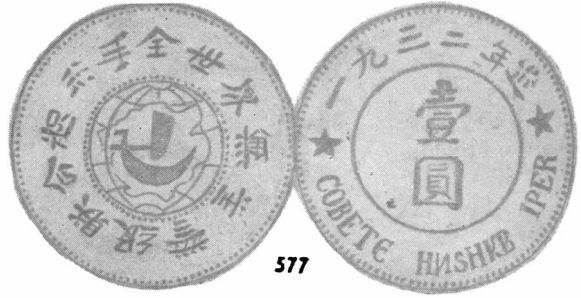

577



578



579



580



Д. КИТАЙСКАЯ НАРОДНАЯ РЕСПУБЛИКА (КНР)



582



583



584

# КОРЕЯ

## а) КОРОЛЕВСТВО

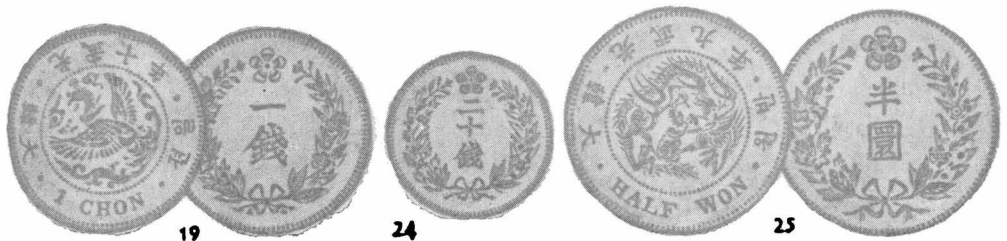
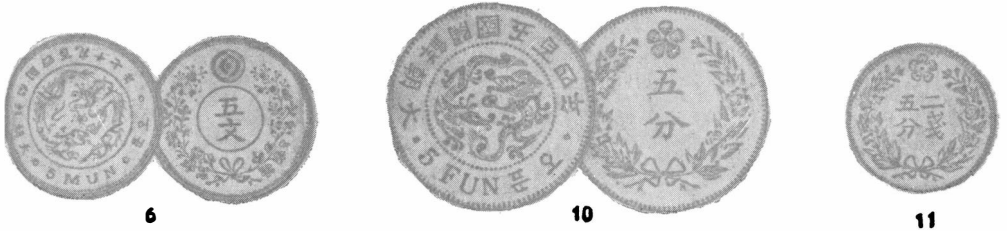
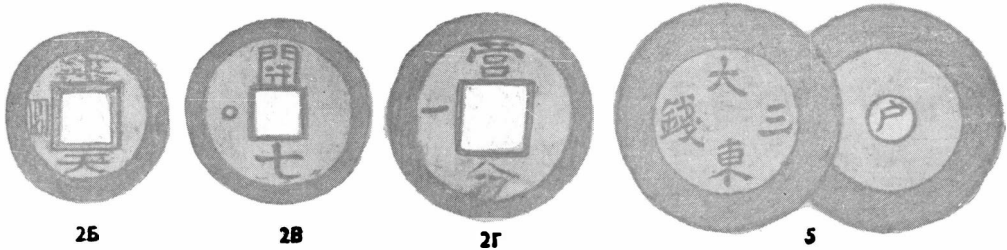
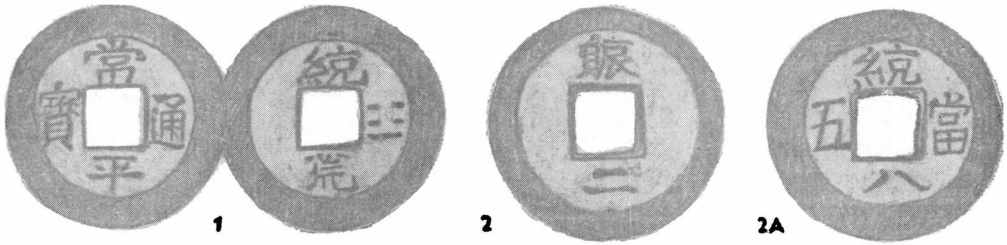

6) КОРЕЙСКАЯ НАРОДНО-ДЕМОКРАТИЧЕСКАЯ РЕСПУБЛИКА  
(КНДР)



29



30



31

КУВЕЙТ



6

ЛАОС

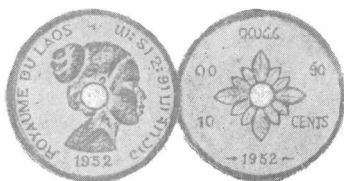

1

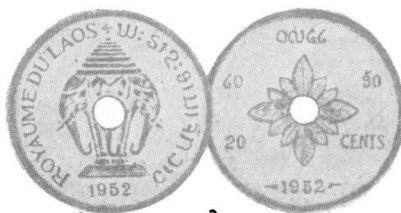

2

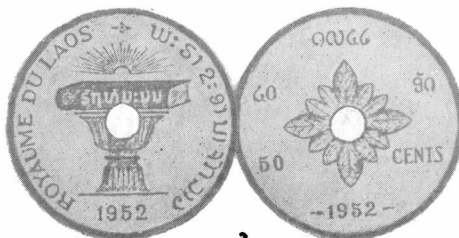

3

# ЛИВАН

## а) ПОДМАНДАТНАЯ ТЕРРИТОРИЯ ФРАНЦИИ

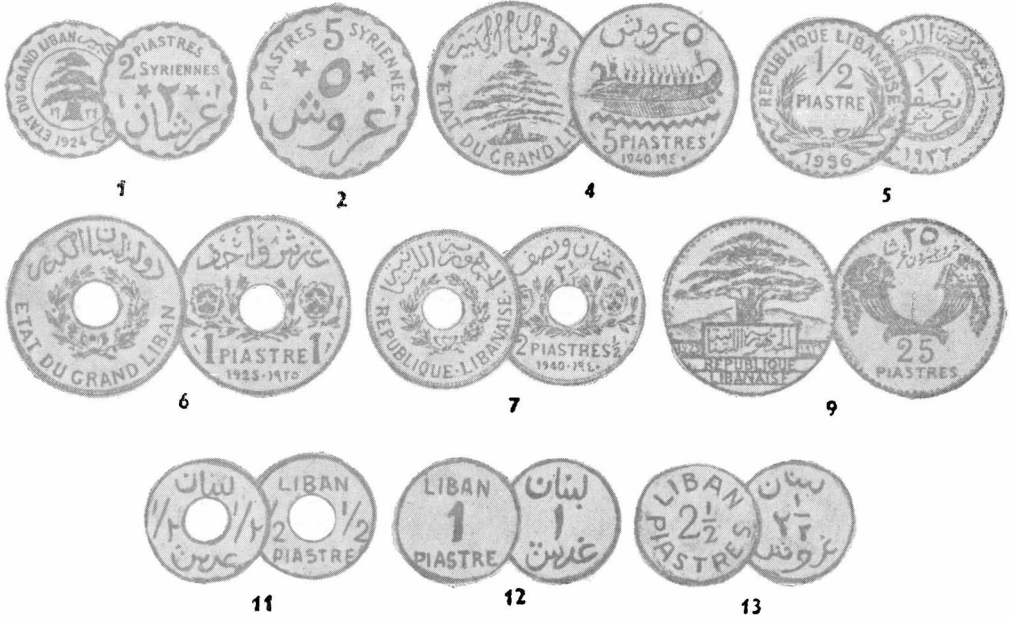

## б) НЕЗАВИСИМАЯ РЕСПУБЛИКА

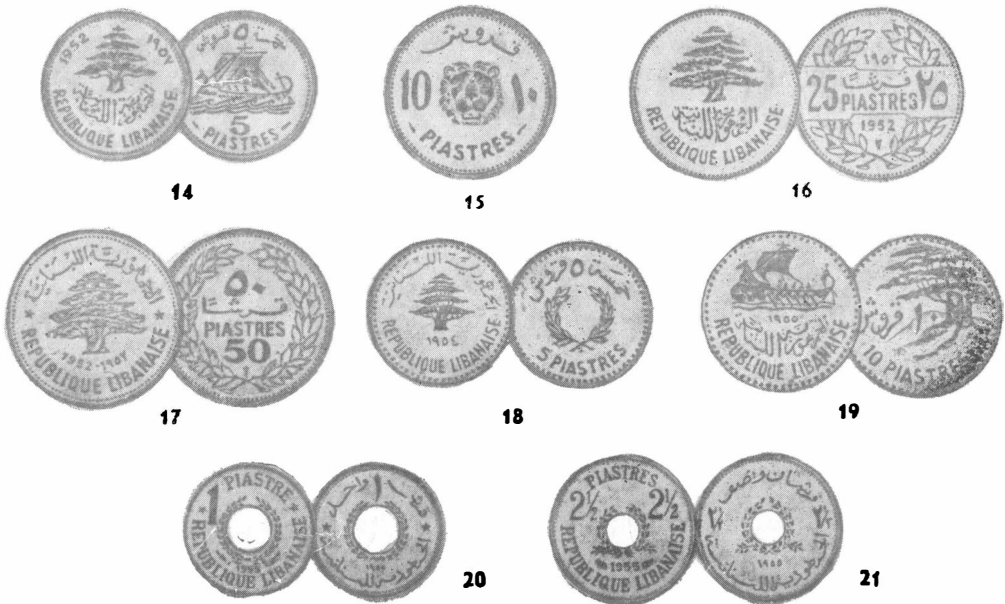



22



23

## МАЛАЙЯ

а) БРИТАНСКИЕ ТОРГОВЫЕ ВЫПУСКИ  
ДЛЯ ОТДЕЛЬНЫХ КНЯЖЕСТВ И РАЙОНОВ

### МАЛАККА



1



2



3



4

### ПЕНАНГ



6

### ПЕРАК



8

### СЕЛАНГОР



9

### ТРЕНГАНУ



10



в) СТРЕЙТС-СЕТЛМЕНТС



17



18



21

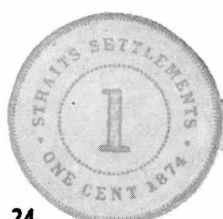

24



26



31



37



42



43



46

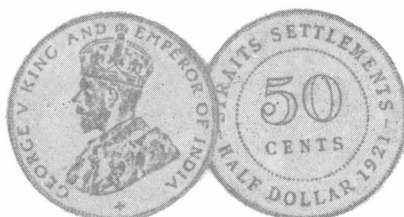

47

г) МАЛАЙЯ



50



51



52



57

д) МАЛАЙЯ И БРИТАНСКОЕ БОРНЕО



МАЛЬДИВСКИЕ О-ВА

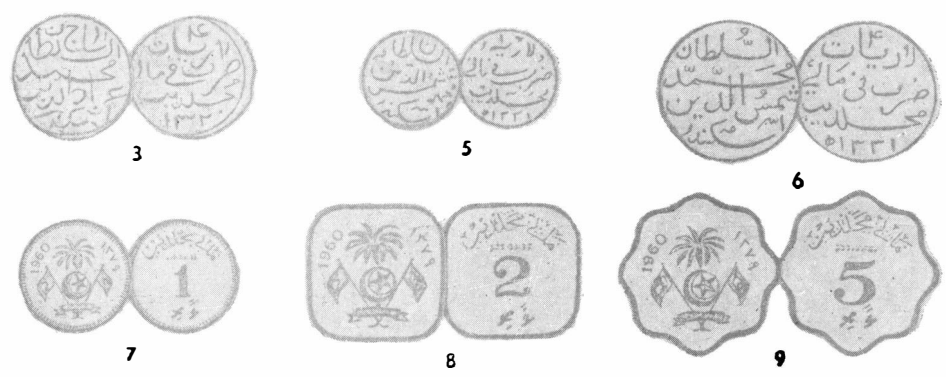

МОНГОЛЬСКАЯ НАРОДНАЯ РЕСПУБЛИКА (МНР)

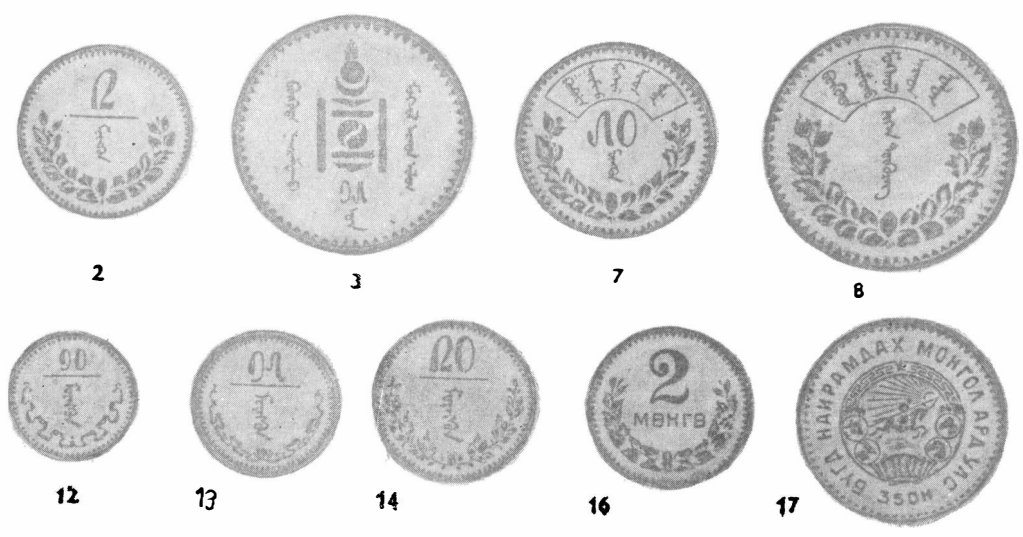



## НЭПЭЛ

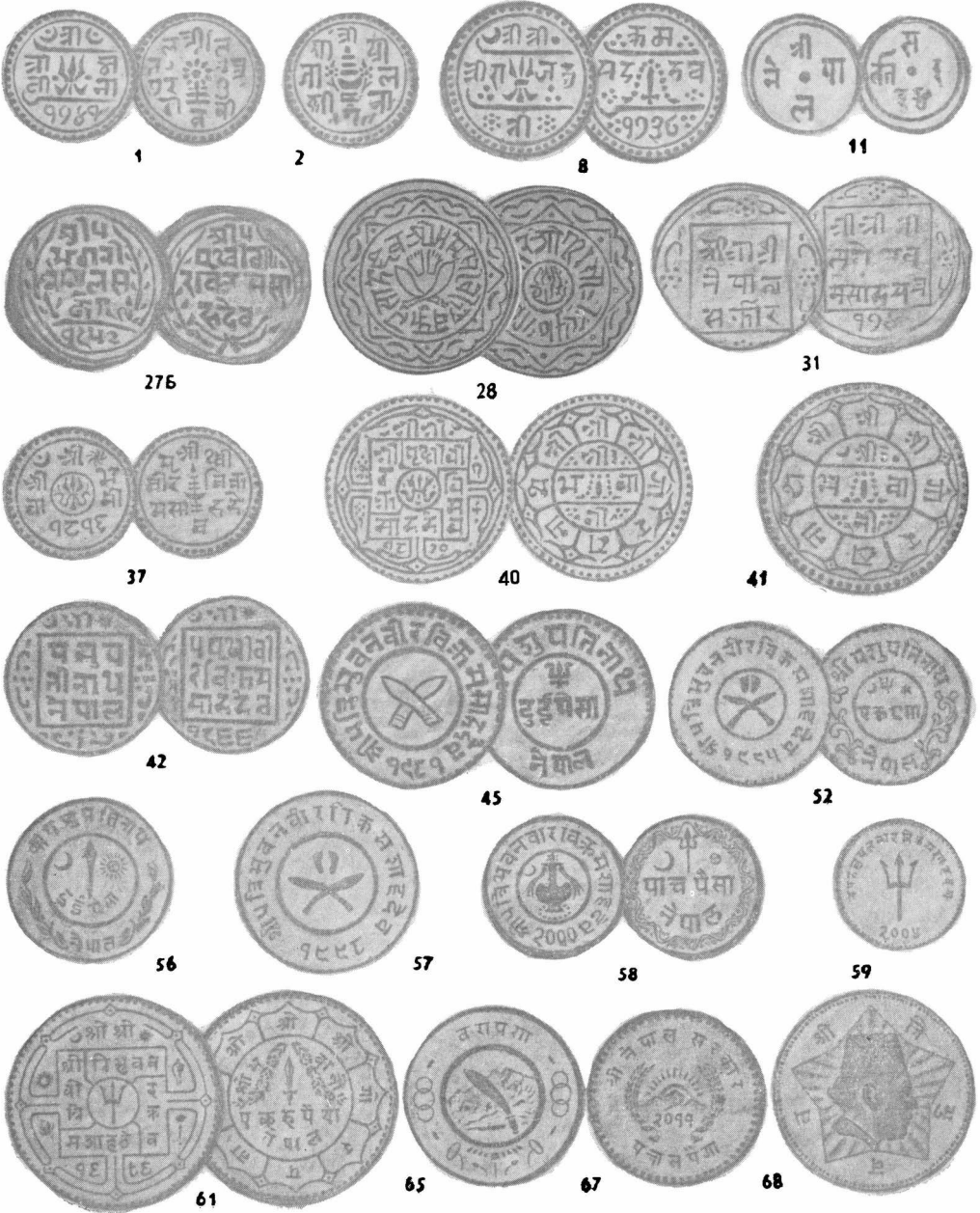



70



71

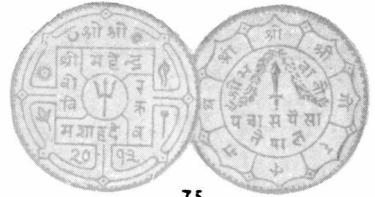

75



78

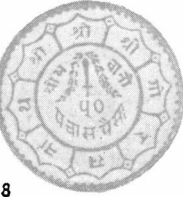

80



81



82



83



84



85



86



87



## ОМАН И МАСКАТ



2



3A



3B



3B

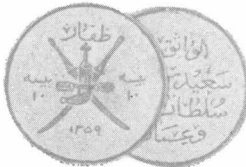

4



5



6

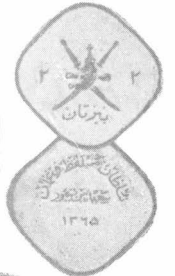

7



8



9



10

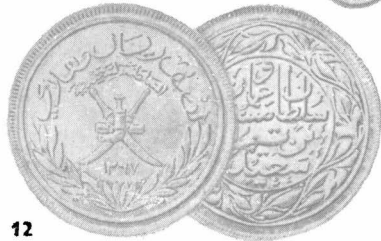

12



13



16



17

## ПАКИСТАН

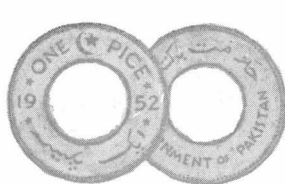

1



3



4



7



8

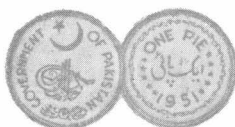

11



12



14



16

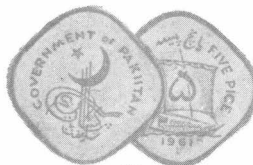

17

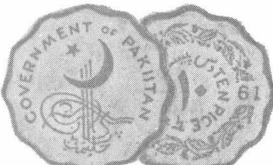

18



19



20



21



22



23



24



25



27

## ПАЛЕСТИНА



1



2



3



4

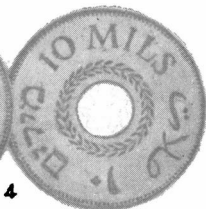



## САУДОВСКАЯ АРАВИЯ

### а) НЕДЖД



### б) ХИДЖАЗ

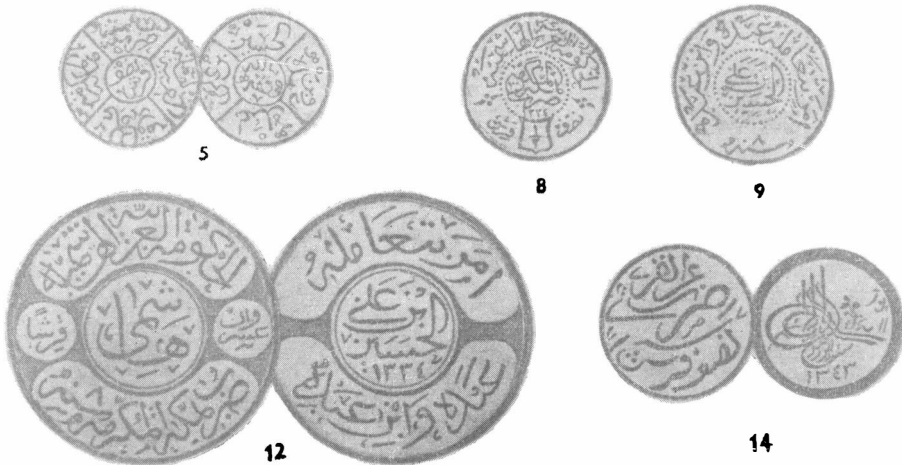

**в) САУДОВСКАЯ АРАВИЯ**



**СИРИЯ**

**а) ПОДМАНДАТНАЯ ТЕРРИТОРИЯ ФРАНЦИИ**



**б) НЕЗАВИСИМАЯ РЕСПУБЛИКА**



13



14



15



16



17



18

**в) СИРИЙСКИЙ РАЙОН ОАР**



19



20



21



22



23



24



# СЯНГАН (ГОНКОНГ)

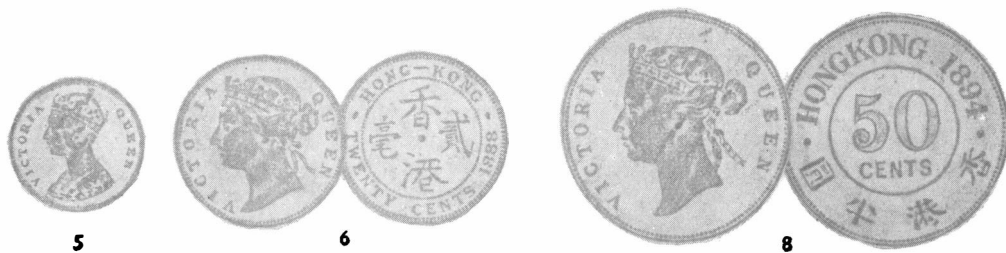
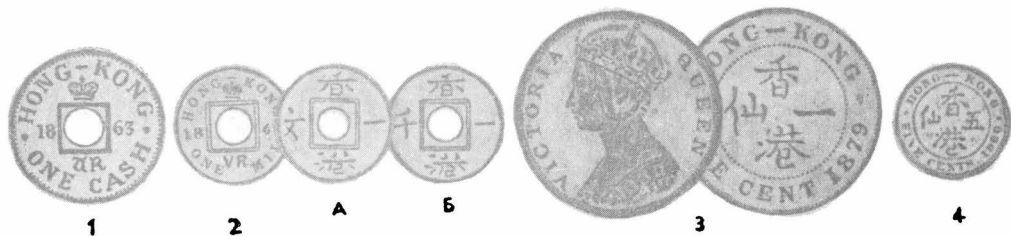

# ТАИЛАНД



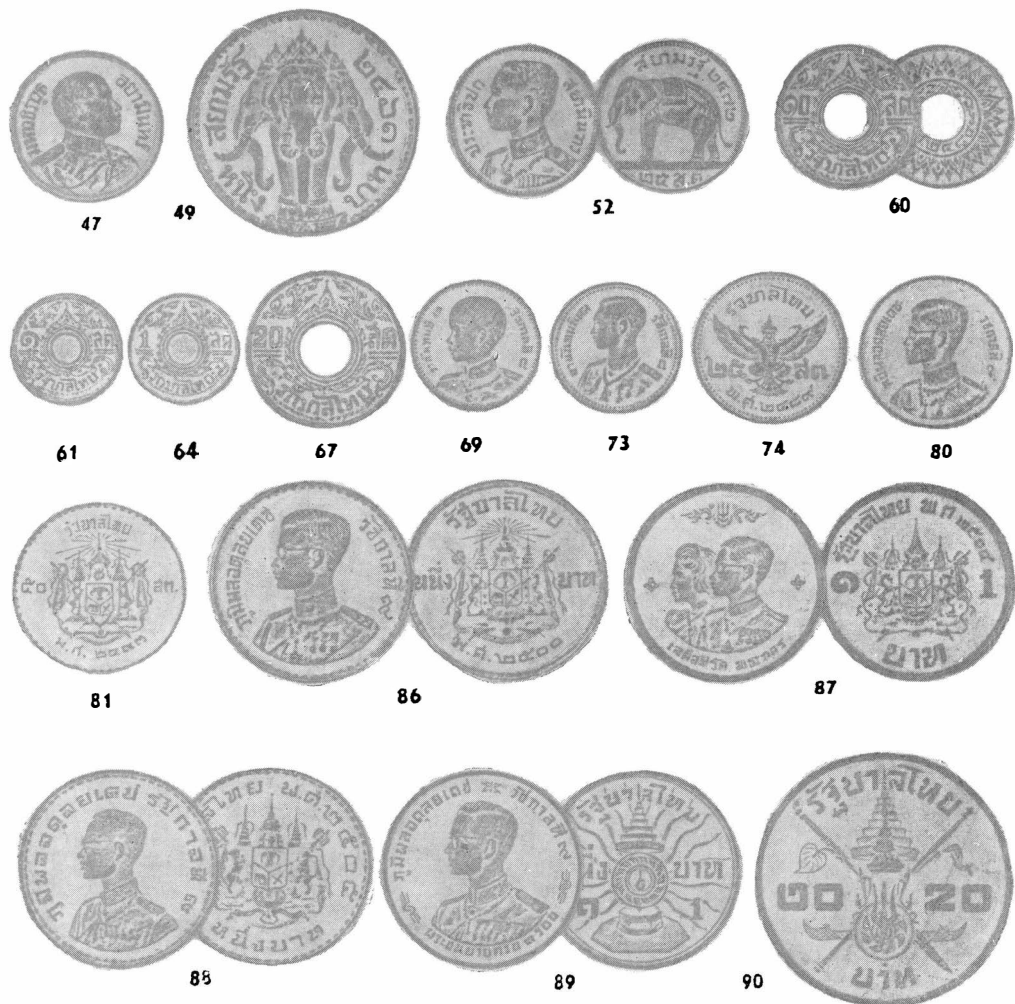

**а) ЮЖНЫЕ (МАЛАЙСКИЕ) ПРОВИНЦИИ ТАИЛАНДА**

**ПАТАНИ**

**СИНГОРА**

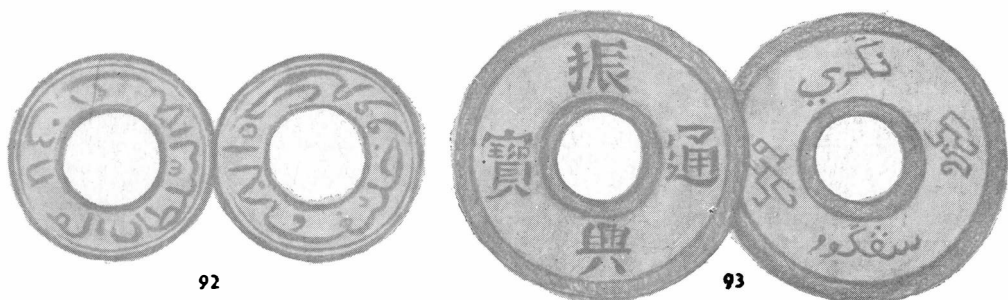

# 0-В ТИМОР



# ТУРЦИЯ

## а) ОСМАНСКАЯ ИМПЕРИЯ

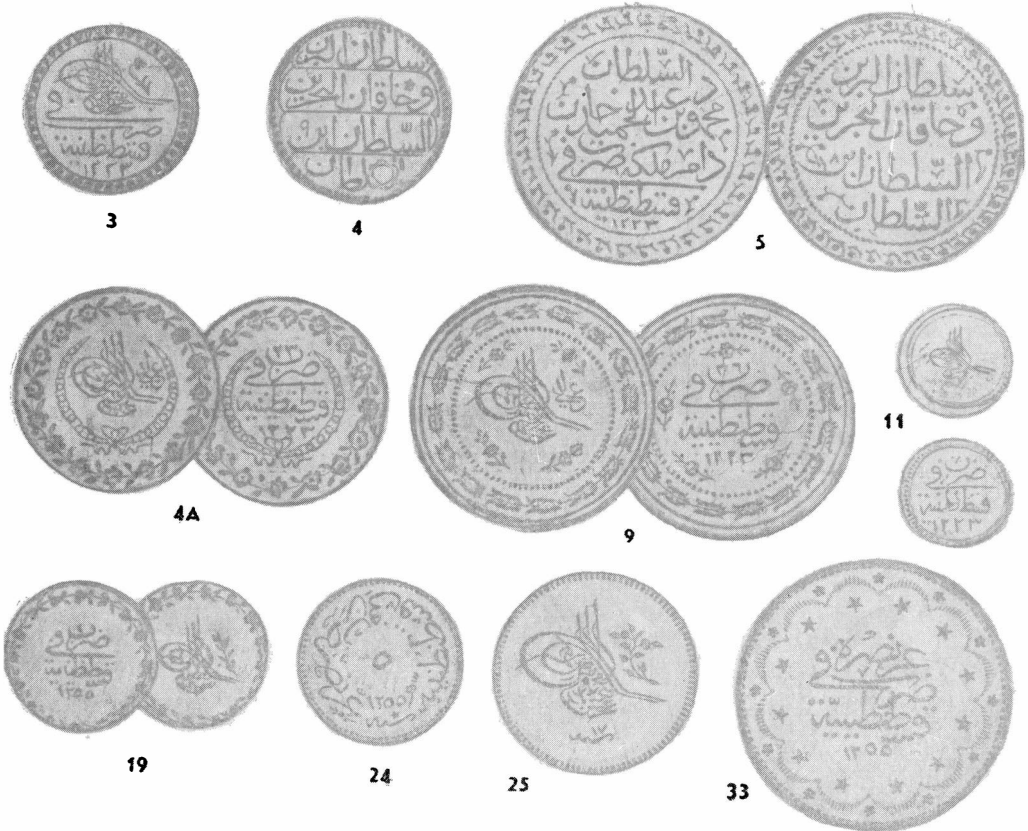



35



39



41



48



49



51



52 A

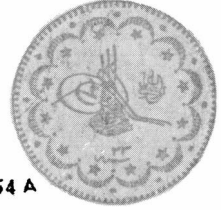

54 A



55



58



59

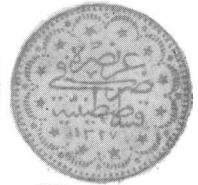

62

### б) РЕСПУБЛИКА



66



68



70



71



72



73



74



75



76



77



80

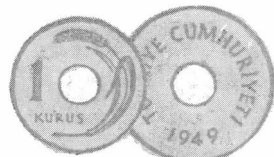

81

82



84



86



87



88



89



90



91



92



94



95



## ФИЛИППИНЫ

а) КОЛОНИЯ ИСПАНИИ



1



2



3

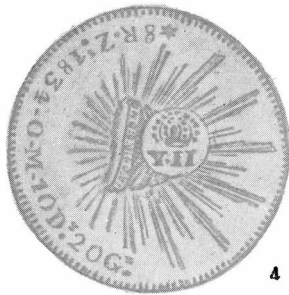

4



5

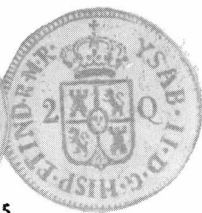

8

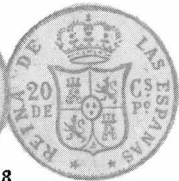

11



12



13



### 6) КОЛОНИЯ США



15



16



18



24



25



27



32



33



34

## в) РЕСПУБЛИКА



36



38

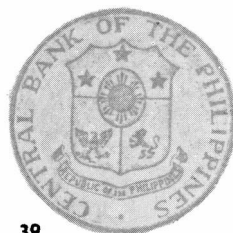

39



40



41



42



43



## ЦЕЙЛОН



6



7



9







13



15



16



17



20



21



23



24



25



28



32



35



37



38



43



46



47



48



49



50



51





## ЮЖНО-АРАВИЙСКИЕ КНЯЖЕСТВА

### а) КУАЙТИ



### б) ЛАХЕДЖ



в) МУКАЛЛА

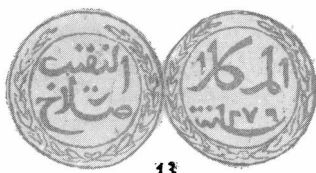

13

г) ДЛЯ ТАРИМА И ДОФАРА

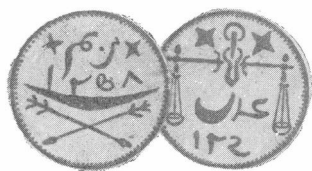

15

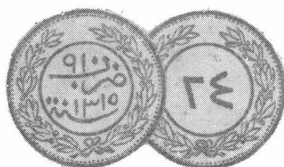

19

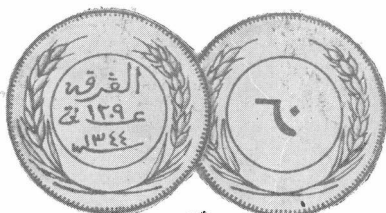

25

ЯПОНИЯ

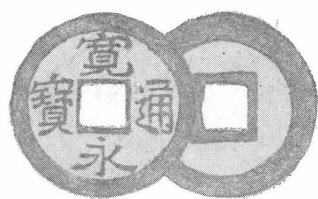

1

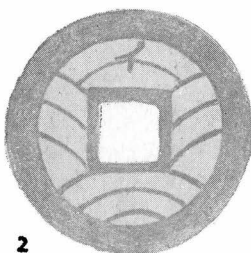

2

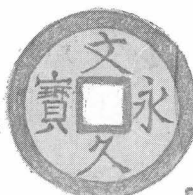

3



7

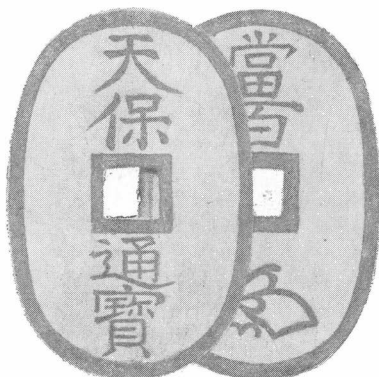

5

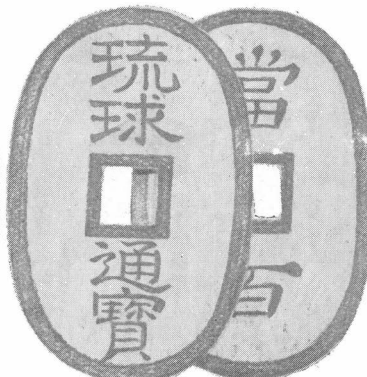

6



8



9

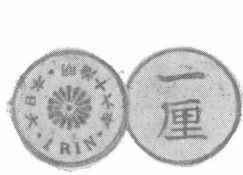

10



11



12



14

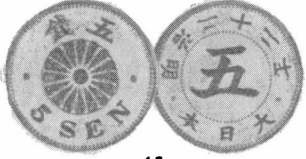

15



16



17



20



22



23



26



27



28



29



36

37

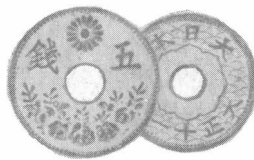

38

39



45



46



47

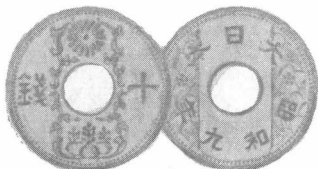

48

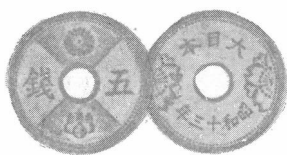

49

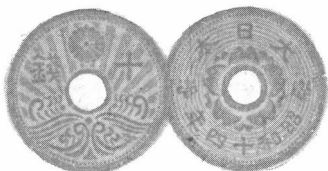

50



52



53

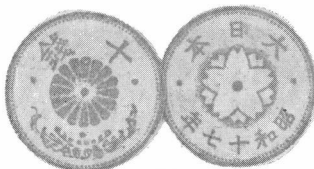

54



55



56



57



58

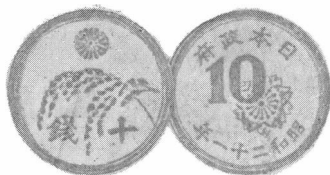

59



60



61



62



63

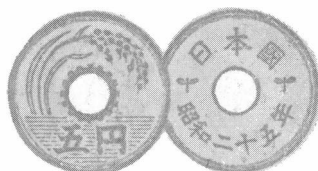

64

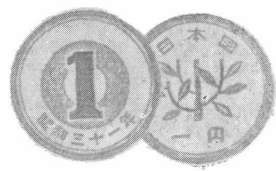

65



66

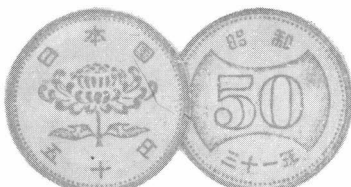

67



68

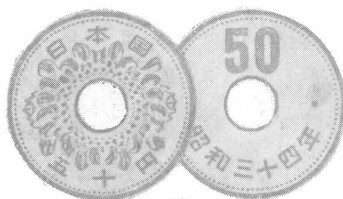

69



70

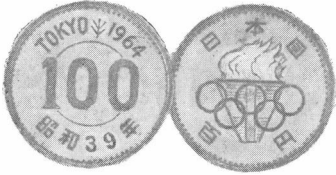

71



72

## БРИТАНСКИЙ ДОЛЛАР



АФРИКА





# АЛЖИР

## а) ПРОВИНЦИЯ ОСМАНСКОЙ ИМПЕРИИ

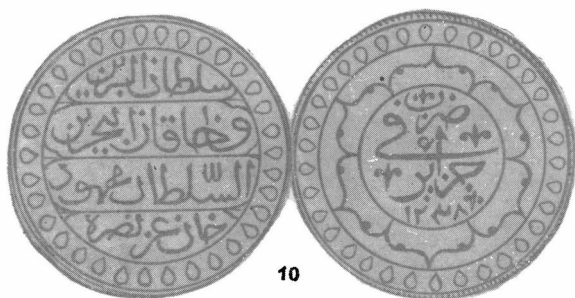
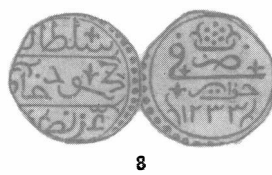
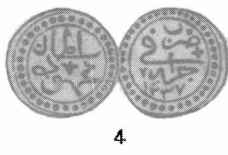
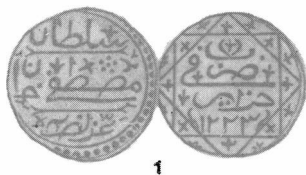

## б) КОЛОНИЯ ФРАНЦИИ



## в) РЕСПУБЛИКА

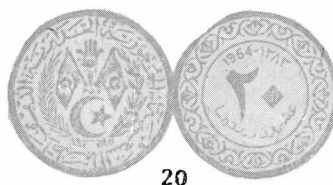

# АНГОЛА



3

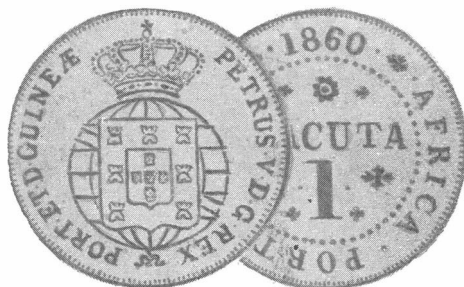

11



14



15

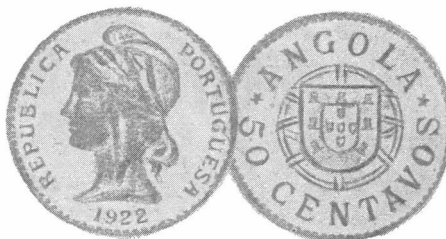

17



19



20

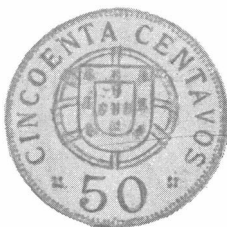

21



24



25

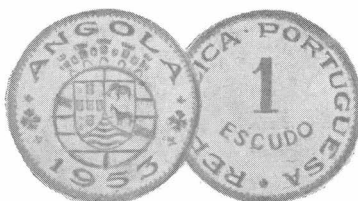

26



27



28

# БЕРЕГ СЛОНОВОЙ КОСТИ

(А ТАКЖЕ ВЕРХНЯЯ ВОЛЬТА, ДАГОМЕЯ,  
МАВРИТАНИЯ, НИГЕР, СЕНЕГАЛ И ТОГО)



# БРИТАНСКАЯ ВОСТОЧНАЯ АФРИКА

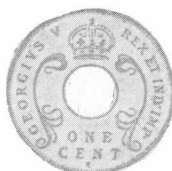
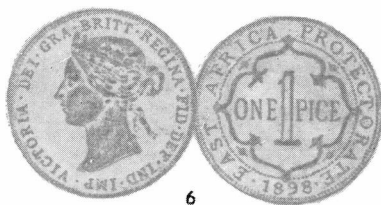
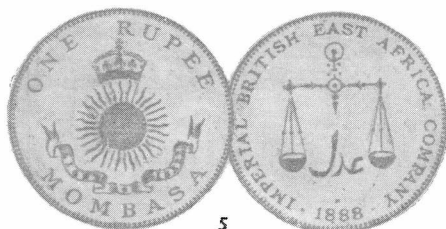
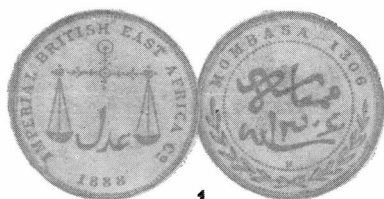

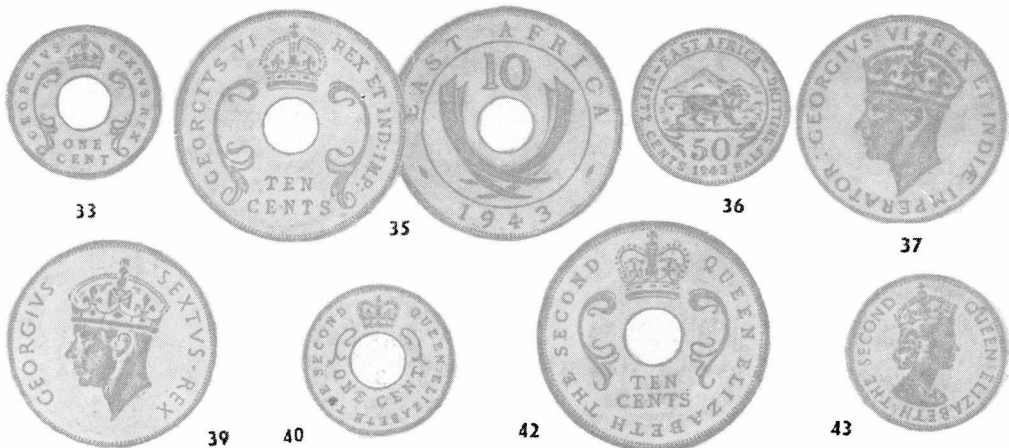

## БРИТАНСКАЯ ЗАПАДНАЯ АФРИКА

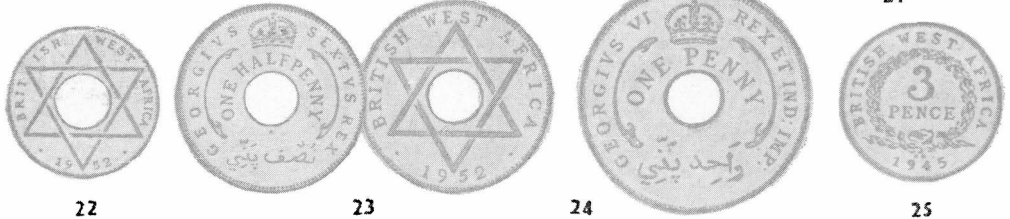
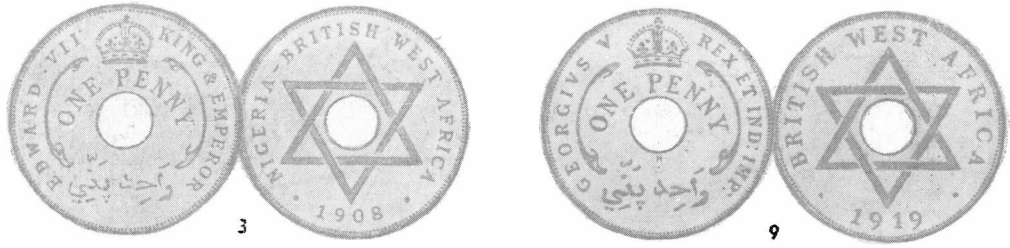

# ГАНА

## а) ЗОЛОТОЙ БЕРЕГ



1



2

## б) ГАНА



4



5



8



9

# ГВИНЕЯ



1



2



3



4



5



6



7

## ГВИНЕЯ «ПОРТУГАЛЬСКАЯ»



## ГЕРМАНСКАЯ ВОСТОЧНАЯ АФРИКА



## ЗАНЗИБАР

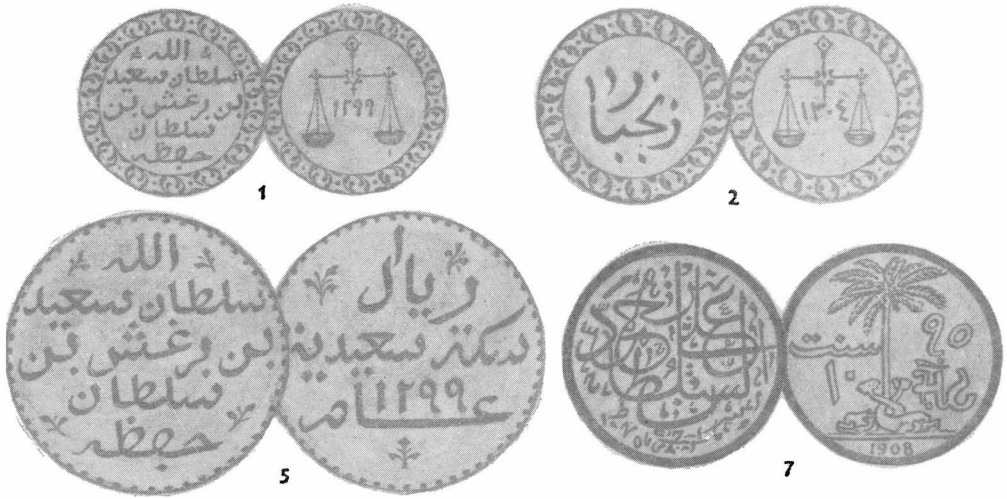

## О-ВА ЗЕЛЕННОГО МЫСА



## КАМЕРУН

а) ПОДМАНДАТНАЯ И ПОДОПЕЧНАЯ ТЕРРИТОРИЯ ФРАНЦИИ





9



10



12

### б) РЕСПУБЛИКА



13



14



15

## КЕНИЯ

(А ТАКЖЕ УГАНДА, ОБЪЕДИНЕННАЯ РЕСПУБЛИКА  
ТАНЗАНИЯ)

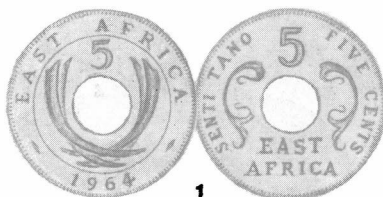

1

## КОМОРСКИЕ О-ВА



2



3





# КОНГО (КИНШАСА)

## а) БЕЛЬГИЙСКОЕ КОНГО

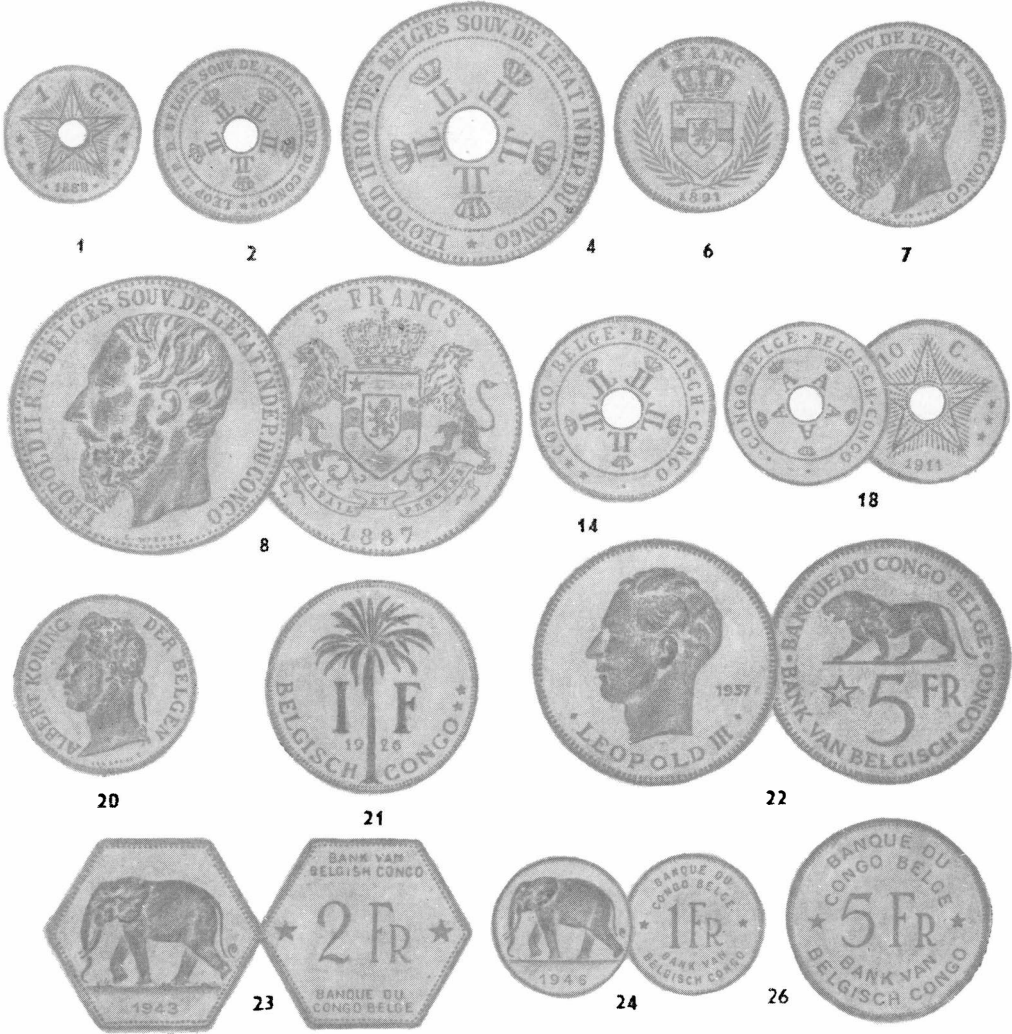

## б) БЕЛЬГИЙСКОЕ КОНГО И РУАНДА-УРУНДИ

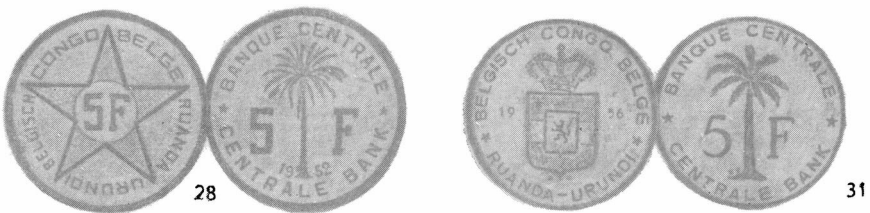

## В) КАТАНГА



33

## ЛИБЕРИЯ



1

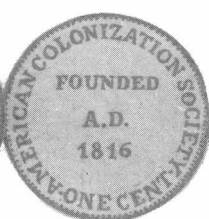

2A



2B



4



5



8



11

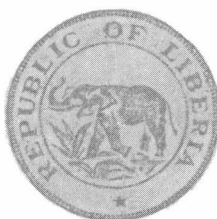

15



16



18



20



22



# ЛИВИЯ

## а) ТРИПОЛИ (ПРОВИНЦИЯ ОСМАНСКОЙ ИМПЕРИИ)

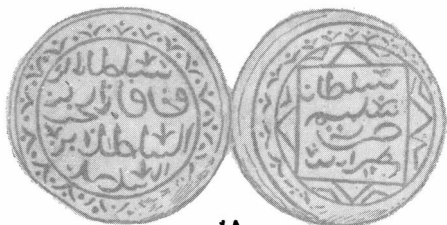

1A

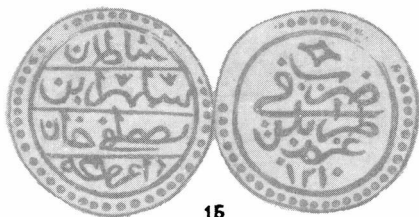

1B

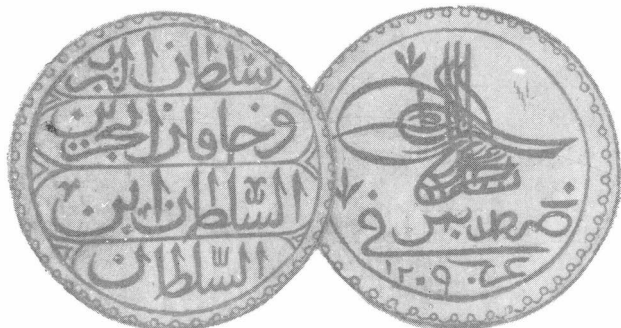

2

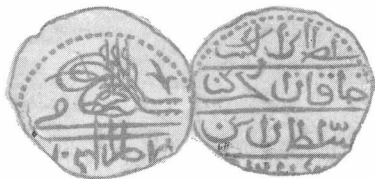

3A



3B

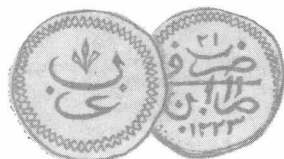

3B

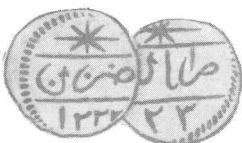

3Г

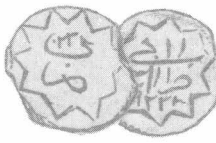

3Д

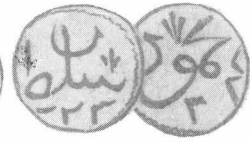

3E

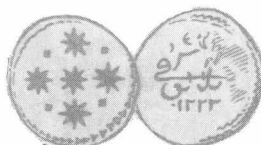

3Ж



3З



6A

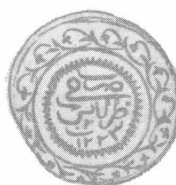

6Б

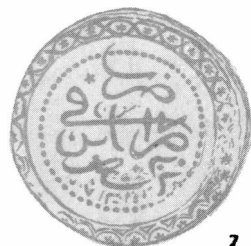

7



8



9A



б) ЛИВИЯ (НЕЗАВИСИМОЕ КОРОЛЕВСТВО)



## О-В МАВРИКИЙ

а) ИЛЬ-ДЕ-ФРАНС



б) МАВРИКИЙ





## МАДАГАСКАР



## О-В МАДЕЙРА

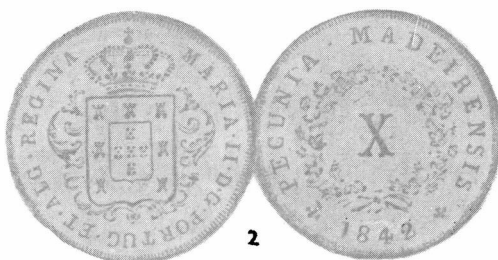

## МАЛИ



# МАРОККО

## а) СУЛТАНАТ

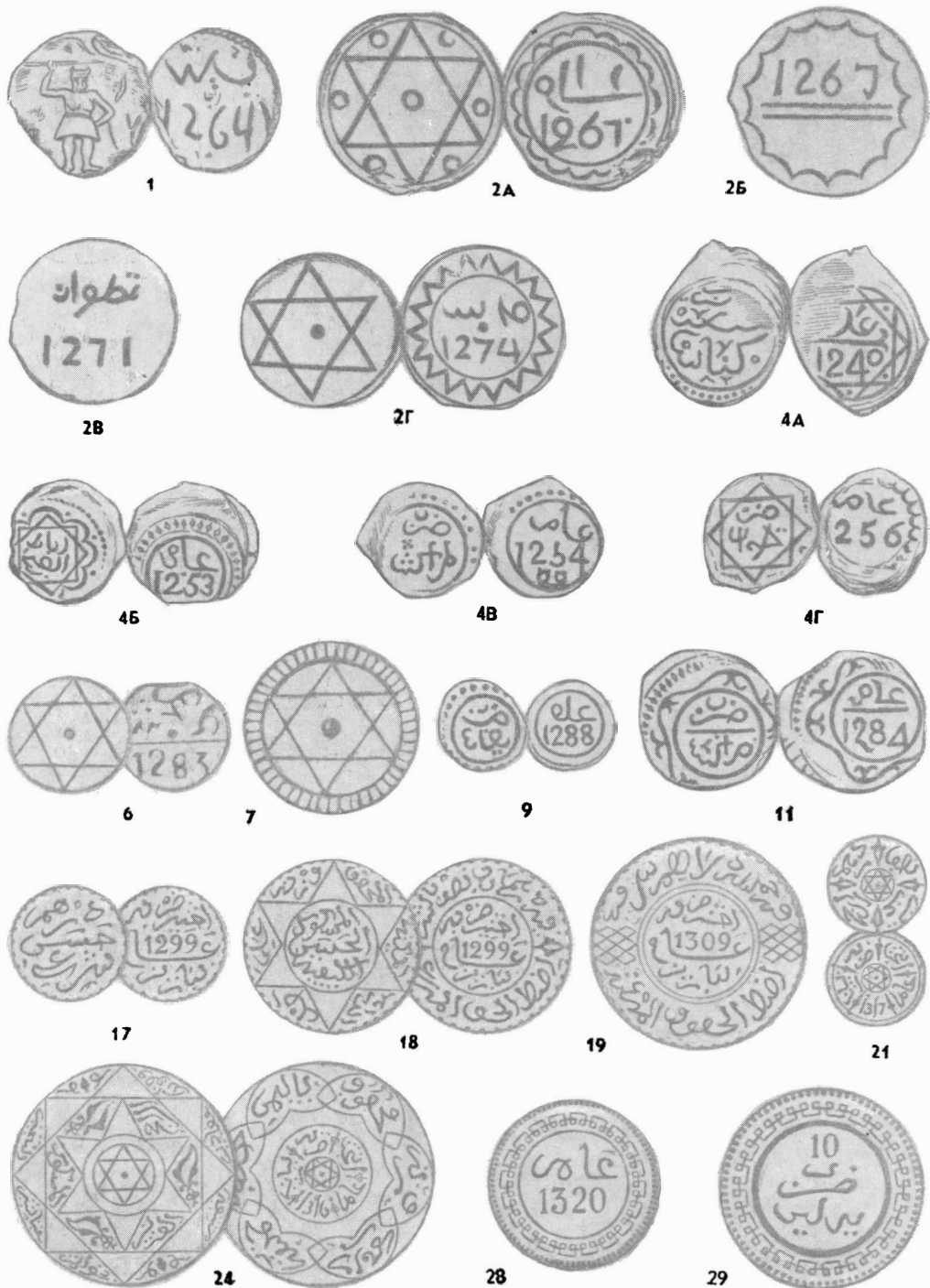



30

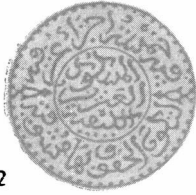

32

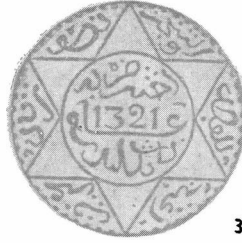

33

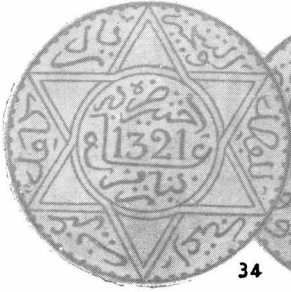
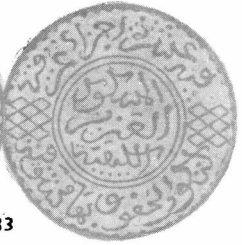

34

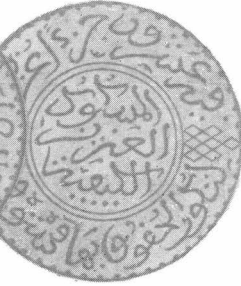

37



6) ПРОТЕКТОРАТ ФРАНЦИИ

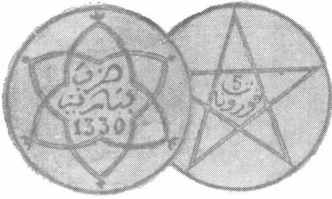

40

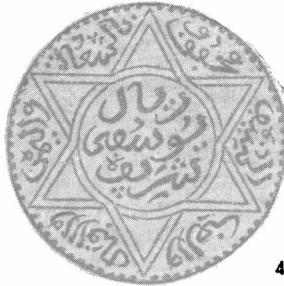

45

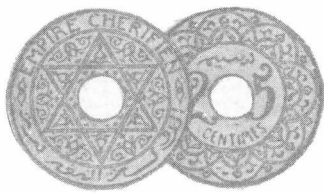

48

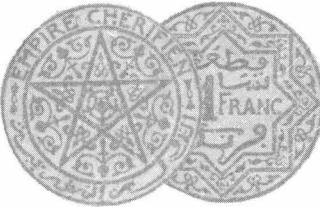

50



51



55



59



61



63



64



66



в) НЕЗАВИСИМОЕ КОРОЛЕВСТВО

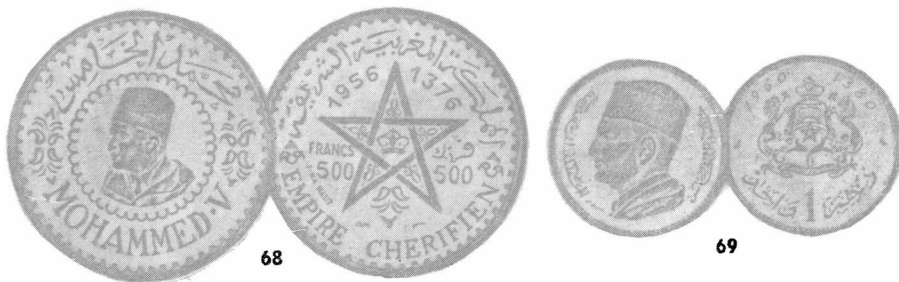

68

69

МОЗАМБИК

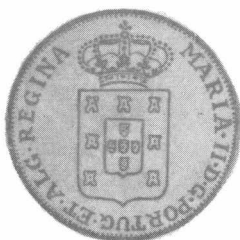

2



3



5

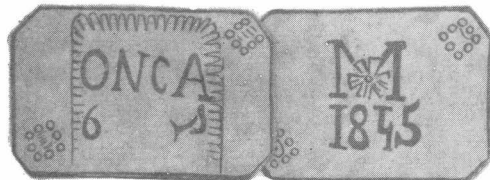

6



6A

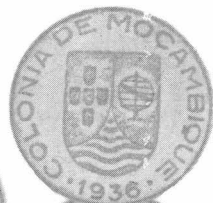

10



12



14



16



19

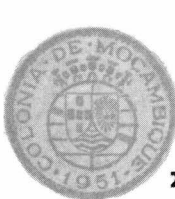

22



23



26

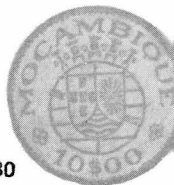

30

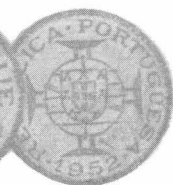



# НИГЕРИЯ

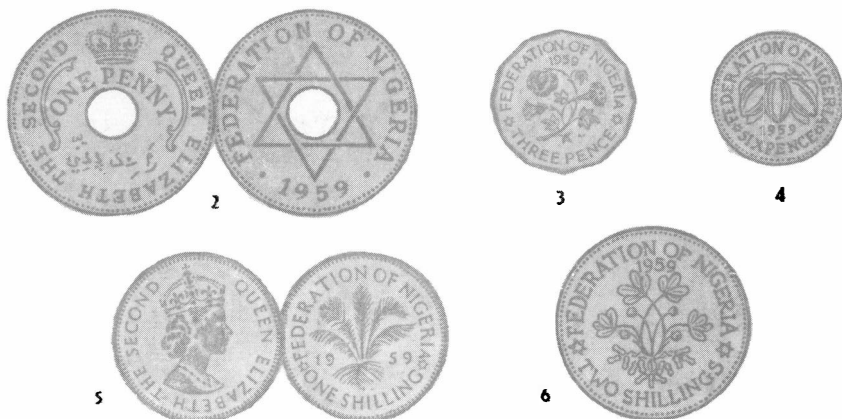

# ОБЪЕДИНЕННАЯ АРАБСКАЯ РЕСПУБЛИКА (ОАР)

## А. ЕГИПЕТ

### а) ПРОВИНЦИЯ ОСМАНСКОЙ ИМПЕРИИ



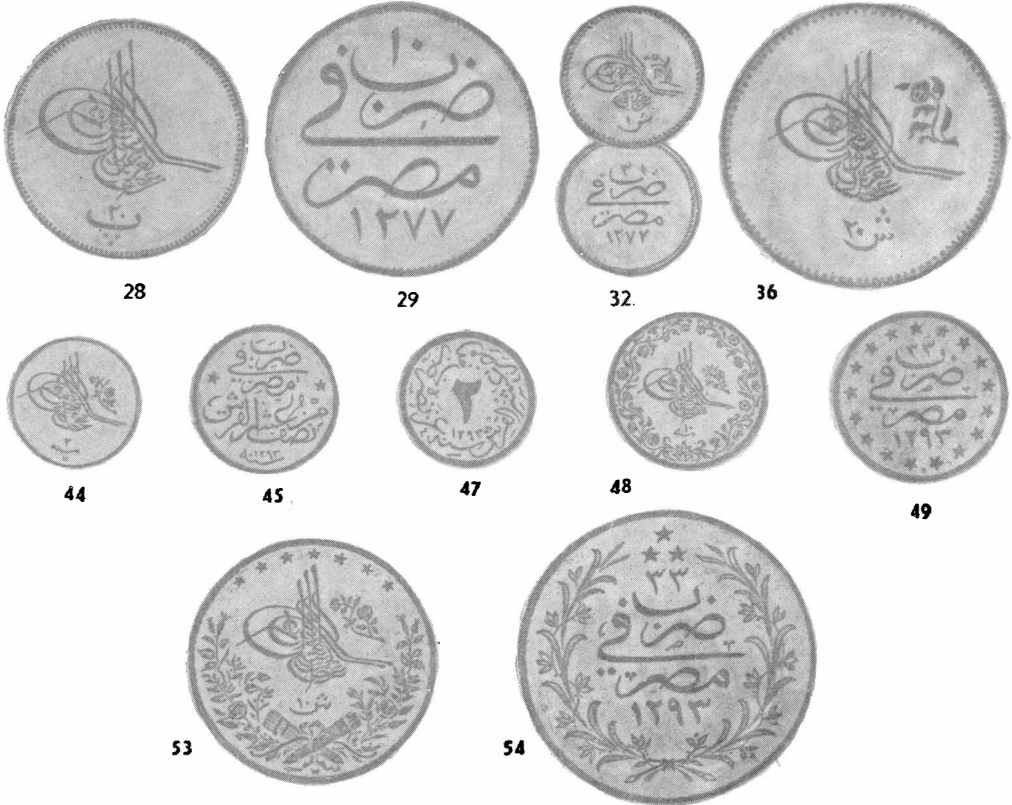

6) ПРОТЕКТОРАТ ВЕЛИКОБРИТАНИИ



**в) КОРОЛЕВСТВО**



81



82

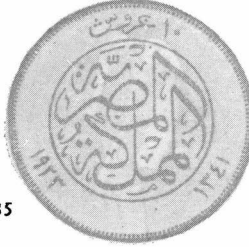

85



87



88



90



92

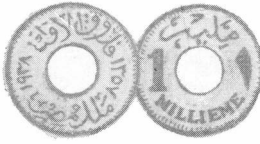

97



100



102



104



107



108



109

**г) РЕСПУБЛИКА**



111



112 A



112 B



113



115



116



117





118

**Б. ОБЪЕДИНЕННАЯ АРАБСКАЯ РЕСПУБЛИКА (ОАР)**



119



120



123



126



127



128



132



# 0-В РЕЮНЬОН

## а) ИЛЬ-ДЕ-БУРБОН



1

## б) РЕЮНЬОН



2



6



9



13

# РОДЕЗИЯ ЮЖНАЯ

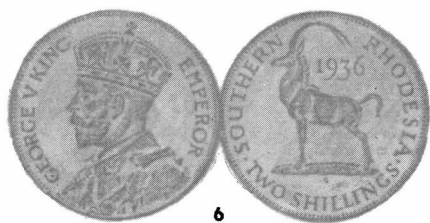

6

7

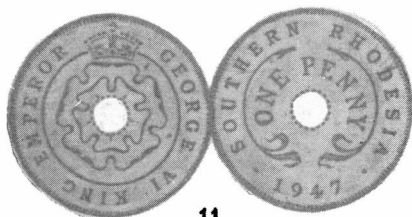

11



14



20



29



30



31



38

# РОДЕЗИИ И НЬЯСАЛЕНДА ФЕДЕРАЦИЯ



1

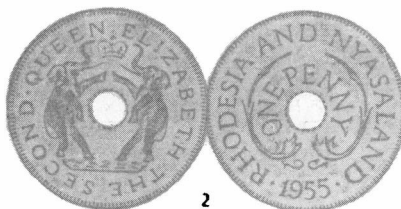

2



3



4



5



6



7

## РУАНДА-УРУНДИ



## О-ВА САН-ТОМЕ И ПРИНСИПИ

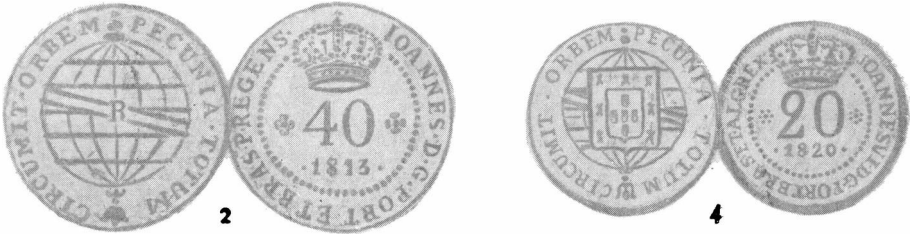

## О-В СВЯТОЙ ЕЛЕНЕ

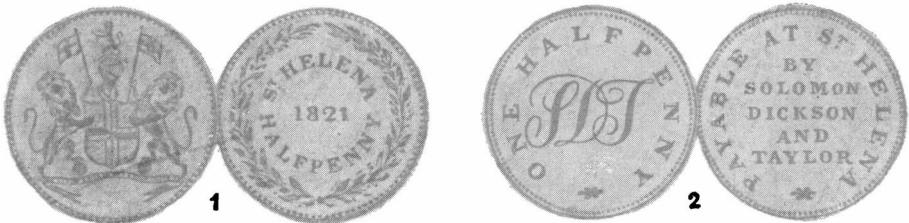



## СЕЙШЕЛЬСКИЕ О-ВА



## СЬЕРРА-ЛЕОНЕ

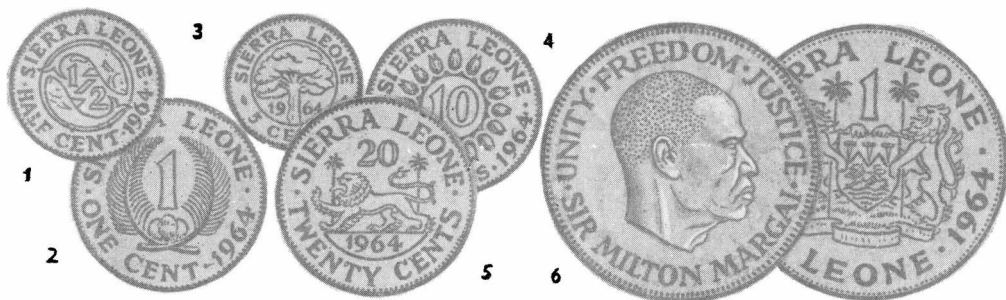

## СОМАЛИ

### а) ИТАЛЬЯНСКОЕ СОМАЛИ



б) ПОДОПЕЧНАЯ ТЕРРИТОРИЯ ИТАЛИИ



9



11



12

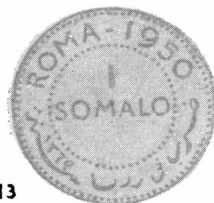

13

СОМАЛИ ФРАНЦУЗСКОЕ



2A



2B



3



4

СУДАН

а) ГОСУДАРСТВО МАХДИСТОВ

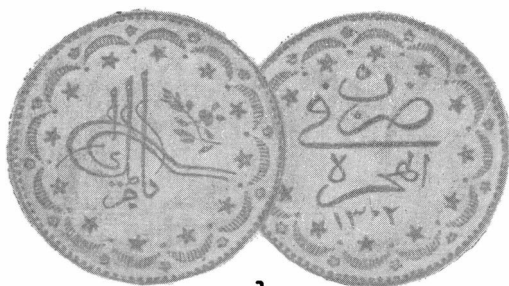

2

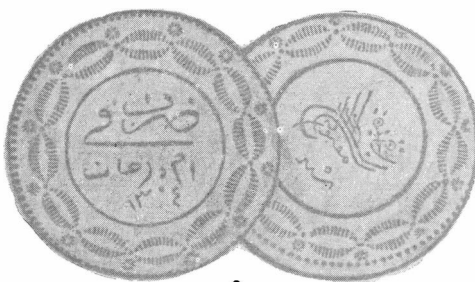

8



9

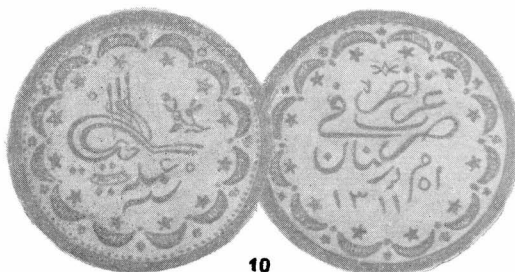

10

б) РЕСПУБЛИКА

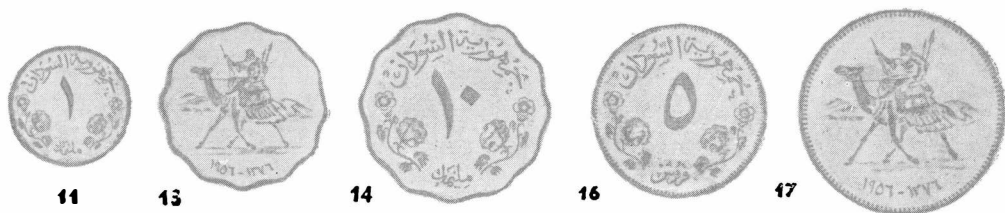

ТОГО



ТУНИС

а) ПРОВИНЦИЯ ОСМАНСКОЙ ИМПЕРИИ





6) ПРОТЕКТОРАТ ФРАНЦИИ

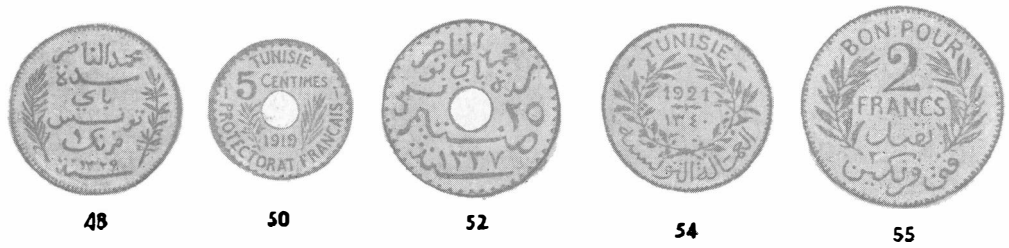
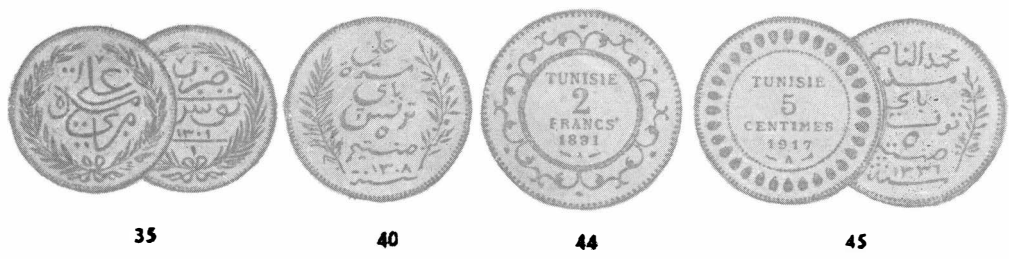



56



58



60

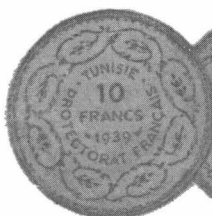

62

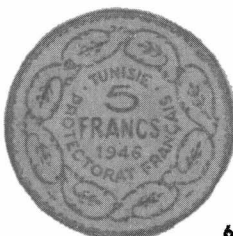

64



68

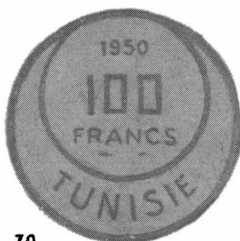

70

### в) РЕСПУБЛИКА



73



75

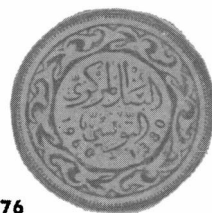

76

## ФРАНЦУЗСКАЯ ЗАПАДНАЯ АФРИКА



3



4



5



6



7



## ФРАНЦУЗСКАЯ ЭКВАТОРИАЛЬНАЯ АФРИКА



## ЦЕНТРАЛЬНОАФРИКАНСКАЯ РЕСПУБЛИКА

[А ТАКЖЕ ГАБОН, КОНГО (БРАЗЗАВИЛЬ) И ЧАД]



## ЭФИОПИЯ





11



12



15



18



19



24



50



27



29



30

### а) ЭРИТРЕЯ



32



34



35



# ЮЖНО-АФРИКАНСКАЯ РЕСПУБЛИКА (ЮАР)

## а) ГРИКВАЛЕНД

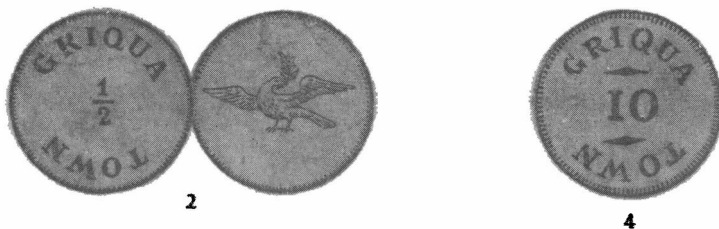

## б) ОРАНЖЕВАЯ РЕСПУБЛИКА

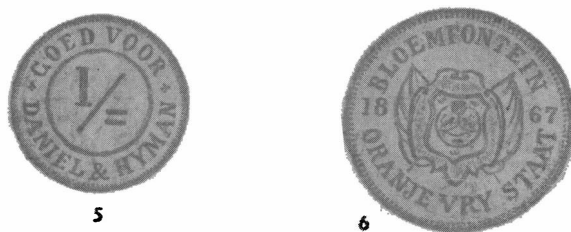

## в) ТРАНСВААЛЬ





г) ЮЖНО-АФРИКАНСКИЙ СОЮЗ (ЮАС)

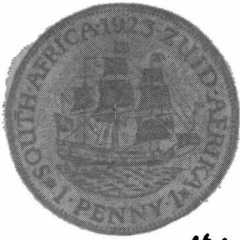

16 А



16 Б



18



19



20



21



22



23



26



29



32

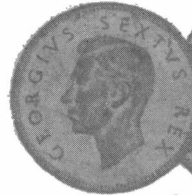

33



34



38



39



40



45

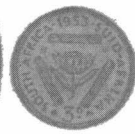

49



50

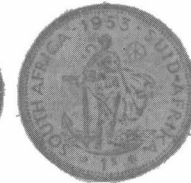

51



52



53

54



55

**д) ЮЖНО-АФРИКАНСКАЯ РЕСПУБЛИКА (ЮАР)**



56



57



58



59



60

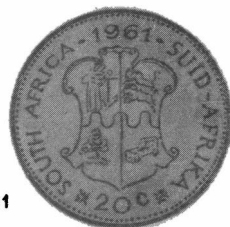

61



62

Опечатки

Стр.	Строка	Колонка	Напечатано	Следует читать
15	4 св.		<u>Э</u> <u>Ф</u> <u>Т</u> <u>Т</u>	<u>Т</u> <u>Т</u> <u>Ф</u> <u>Э</u>
60	21 сн.	правая	№ 275	№ 275А
81	6 св.	левая	кеш	кэш
109	19 сн.	левая	ф юса	фалюса
118	7 св.		10	100